

COMUNE DI FONDO

LINEE DI INDIRIZZO PER LE RICOGNIZIONI E I PIANI DI RAZIONALIZZAZIONE DEGLI ORGANISMI PARTECIPATI DAGLI ENTI TERRITORIALI (ART. 24 D.LGS. N. 175/2016)

Allegato alla deliberazione del Consiglio comunale n. 38 di data 23 ottobre 2017

**Il Presidente ad hoc
- f.to Stefano Endrighi -**

**il Segretario comunale
f.to - dottl Luca Santini -**

17 ottobre 2017

INDICE

- 01. SCHEDA ANAGRAFICA**
- 02. RICOGNIZIONE DELLE SOCIETÀ PARTECIPATE**
 - 02.01. Ricognizione delle società a partecipazione diretta
 - 02.02. Ricognizione delle società a partecipazione indiretta
 - 02.03. Grafico delle relazioni tra partecipazioni
- 03. REQUISITI TESTO UNICO DELLE SOCIETÀ A PARTECIPAZIONE PUBBLICA (T.U.S.P.)**
 - 03.01. Finalità perseguite e attività ammesse (articoli 4 e 26)
 - 03.02. Condizioni art. 20 co. 2
- 04. MANTENIMENTO SENZA INTERVENTI DI RAZIONALIZZAZIONE**
- 05. AZIONI DI RAZIONALIZZAZIONE**
 - 05.01. Contenimento costi
 - 05.02. Cessione/Alienazione quote
 - 05.03. Liquidazione
 - 05.04. Fusione/Incorporazione
 - 05.05. Riepilogo
- 06. ELENCO MOTIVAZIONI**

**LINEE GUIDA PER LE RICOGNIZIONI E I PIANI DI RAZIONALIZZAZIONE
DEGLI ORGANISMI PARTECIPATI DAGLI ENTI TERITORIALI
(ART. 24 D.LGS. N. 175/2016)**

01. SCHEDA ANAGRAFICA

Tipologia Ente: Comune

Denominazione Ente: FONDO

Codice fiscale dell'Ente: 00266900224

L'ente ha già adottato il piano operativo di razionalizzazione ai sensi dell'art. 1 co. 612, l. n. 190/2014 SI

Dati del referente/responsabile per la compilazione del piano

Nome:

LUCA

Cognome:

SANTINI

Recapiti:

Indirizzo:

Piazza S. Giovanni, 9 38013 Fondo TN

Telefono:

0463831102

Fax:

0463 830314

Posta elettronica:

segretario@fondo.it

02. RICOGNIZIONE DELLE SOCIETÀ PARTECIPATE

02.01. Ricognizione delle società a partecipazione diretta

Progressivo	Codice fiscale società	Denominazione società	Anno di costituzione	% Quota di partecipazione	Attività svolta	Partecipazione di controllo	Società in house	Quotata (ai sensi del d.lgs. n. 175/2016)	Holding pura
A	B	C	D	E	F	G	H	I	J
Dir_1	01784150227	COOPERATIVA SMERALDO SCARL	2002	85,81	93.29.90		NO		
Dir_2	'01533550222	CONSORZIO DEI COMUNI TARENTINI - SOCIETÀ	1996	0,51	82.99.99		NO		
Dir_3	00990320228	INFORMATICA TARENTINA S.P.A.	1983	0,0128	62.01		SI		
Dir_4	02002380224	TARENTINO RISCOSSIONI S.P.A.	2006	0,0144	82.99.1		SI		
Dir_5	'01807370224	TARENTINO TRASPORTI S.P.A.	2002	0,00126	68.20.01		NO		
Dir_6	1899140220	AZIENDA PER IL TURISMO VAL DI NON SOCIETÀ COOPERATIVA	2004	2,21	79.90.19		NO		
Dir_7	01769370220	BIOENERGY ANAUNIA S.P.A.	2001	10,01	35.3		NO		
Dir_8	01447270222	ALTIPIANI VAL DI NON S.P.A.	1994	7,28	49.39.01		NO		
Dir_9	92003540223	SOCIETÀ COOPERATIVA SOCIALE STELLA MONTIS – SOCIETÀ COOPERATIVA	1983	0,09	87.10.00		NO		
Dir_10	01796260220	CONSORZIO MONTAGNA - ENERGIA SRL IN SIGLA "MONTENER SRL"	2002	7,09	72.19.09		NO		

Le società a partecipazione diretta (quotate e non quotate) sono sempre oggetto di ricognizione, anche se non controllate dall'ente.

Colonna B: Inserire codice di 11 cifre per le società aventi sede in Italia; codice di 11 cifre seguito da "E" per le società aventi sede all'estero.

Colonna C: Inserire la ragione sociale comprensiva della forma giuridica.

Colonna E: Inserire valori comprensivi di decimali.

Colonna F: Inserire una descrizione sintetica della/e attività effettivamente svolta/e.

Colonna G: Indicare se la partecipazione detenuta dall'amministrazione è di controllo ai sensi dell'art. 2359 c.c.

Colonna H: Indicare "SI" se l'Amministrazione esercita il controllo analogo o più Amministrazioni esercitano il controllo analogo congiunto.

Colonna I: Indicare "SI" se la società emette azioni quotate in mercati regolamentati; se ha emesso, al 31/12/2015, strumenti finanziari quotati in mercati regolamentati; se sia partecipata da società quotate o che hanno emesso strumenti finanziari quotati.

Colonna J: Indicare "SI" se la società ha come oggetto sociale esclusivo la gestione delle partecipazioni societarie per conto dell'Amministrazione.

02. RICOGNIZIONE DELLE SOCIETÀ PARTECIPATE

02.02. Ricognizione delle società a partecipazione indiretta

Progressivo	Codice fiscale società	Denominazione società	Anno di costituzione	Denominazione società/organismo tramite	% Quota di partecipazione società/organismo tramite	% Quota di partecipazione indiretta Amministrazione	Attività svolta	Partecipazione di controllo	Società in house
A	B	C	D	E	F	G	H	I	J
Ind_1	02307490223	Centro Servizi Condivisi - Società consortile a responsabilità limitata	2013	Informatica trentina s.p.a. Trentino riscossioni s.p.a.	8,33	0,001171	autoproduzione di beni o servizi strumentali all'ente o agli enti pubblici partecipanti o allo svolgimento delle loro funzioni (Art. 4, c. 2, lett. d)	SI	SI

Le società a partecipazione indiretta (quotate e non quotate) sono oggetto di ricognizione solo se detenute dall'ente per il tramite di una società/organismo sottoposto a controllo da parte dello stesso.

Colonna B: Inserire codice di 11 cifre per le società aventi sede in Italia; codice di 11 cifre seguito da "E" per le società aventi sede all'estero.

Colonna C: Inserire la ragione sociale comprensiva della forma giuridica.

Colonna E: Inserire la denominazione delle società/organismi (1 o +) attraverso le quali l'ente partecipa alle medesime. Per le indirette di livello successivo, inserire la denominazione delle società/organismi partecipanti (1 o +) del livello immediatamente precedente.

Colonna F: indicare separatamente ciascuna quota di partecipazione (comprensiva di decimali) qualora la partecipazione sia detenuta attraverso 2 o + società/organismi tramite.

Colonna G: indicare una unica quota di partecipazione (comprensiva di decimali) determinata in proporzione alla quote di partecipazione dei livelli precedenti.

Colonna H: Inserire una descrizione sintetica della/e attività effettivamente svolta/e.

Colonna I: Indicare se la partecipazione detenuta dall'amministrazione è di controllo ai sensi dell'art. 2359 c.c.

Colonna J: Indicare "SI" se l'Amministrazione esercita il controllo analogo o più Amministrazioni esercitano il controllo analogo congiunto.

Colonna K: Indicare "SI" se la società emette azioni quotate in mercati regolamentati; se ha emesso, al 31/12/2015, strumenti finanziari quotati in mercati regolamentati; se sia partecipata da società quotate o che hanno emesso strumenti finanziari quotati.

Colonna L: Indicare "SI" se la società ha come oggetto sociale esclusivo la gestione delle partecipazioni societarie per conto dell'Amministrazione.

02. RICOGNIZIONE DELLE SOCIETÀ PARTECIPATE

02.03. Grafico delle relazioni tra partecipazioni

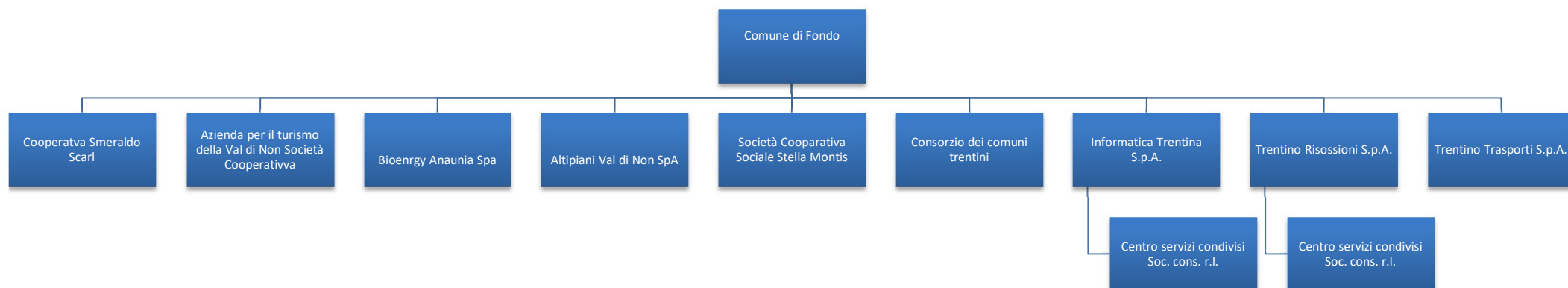

Nel grafico sopra riportato sono state inserite tutte le partecipazioni indirette per offrire un quadro completo ed esaustivo anche delle relazioni tra le stesse società partecipate dal Comune di Mezzolombardo, mentre, conformemente alle disposizioni di cui al Testo Unico in materia di società a partecipazione pubblica, non si procede ad una ricognizione delle “società indirette”, dal momento che nessuna è detenuta per il tramite di società controllate.

03. REQUISITI TESTO UNICO DELLE SOCIETÀ A PARTECIPAZIONE PUBBLICA

03.01. Finalità perseguite e attività ammesse (articoli 4 e 26)

Progressivo società partecipata: (a)

Denominazione società partecipata: (b)

Tipo partecipazione: (c)

Attività svolta: (d)

Indicare se la società:

- Rientra nell'Allegato "A" del d.lgs. n. 175/2016 (art. 26, co. 2) ☐
- Ha come oggetto esclusivo la gestione di fondi europei per conto dello Stato o delle Regioni, ovvero la realizzazione di progetti di ricerca finanziati dalle istituzioni dell'Unione Europea (art. 26, co. 2) ☐
- È stata esclusa, con deliberazione adottata ai sensi dell'art. 4 co. 9, secondo periodo, dall'applicazione totale o parziale delle disposizioni del medesimo articolo (**solo per le società partecipate dalle Regioni/Prov. Aut.**) ☐
- È destinataria dei provvedimenti di cui al d.lgs. n. 159/2011 (art. 26, co. 12-bis) ☐
- È autorizzata alla gestione delle case da gioco, ai sensi della legislazione vigente (art. 26, co. 12-sexies) ☐
- Qualora non sia stata selezionata alcuna delle opzioni indicate ai punti precedenti, indicare se la società:
 - È costituita in attuazione dell'art. 34 del regolamento CE n. 13/2013 - Gruppi d'Azione Locale (art. 4, co. 6) ☐
 - Ha per oggetto sociale prevalente la gestione di spazi fieristici e l'organizzazione di eventi fieristici (art. 4, co. 7) ☐
 - Ha per oggetto sociale prevalente la realizzazione e la gestione di impianti di trasporto a fune per la mobilità turistico-sportiva in aree montane (art. 4, co. 7) ☐
 - Ha per oggetto sociale prevalente la produzione di energia da fonti rinnovabili (art. 4, co. 7) ☐
 - Ha caratteristiche di spin off o di start up universitario, o analoghe a quelle degli enti di ricerca, ovvero gestisce aziende agricole con funzioni didattiche (art. 4, co. 8) ☐
 - Produce un servizio di interesse generale a rete (di cui all'art. 3-bis del d.l. 138/2011) fuori dall'ambito territoriale di riferimento, con affidamento dei servizi, in corso e nuovi, tramite procedure ad evidenza pubblica (art. 4, co. 9-bis) ☐
 - Produce beni e servizi strettamente necessari per il perseguimento delle finalità istituzionali dell'ente (art. 4, co. 1) ☐
 - Produce un servizio di interesse generale (art. 4, co. 2, lett. a) ☒
 - Progetta e realizza un'opera pubblica sulla base di un accordo di programma fra amministrazioni pubbliche (art. 4, co. 2, lett. b) ☐
 - Realizza e gestisce un'opera pubblica ovvero organizza e gestisce un servizio di interesse generale attraverso un contratto di partenariato pubblico/privato (art. 4, co. 2, lett. c) ☐
 - Produce beni o servizi strumentali all'ente o agli enti pubblici partecipanti o alla svolgimento delle loro funzioni (art. 4, co. 2, lett. d) ☐
 - Svolge servizi di committenza (art. 4, co. 2, lett. e) ☐
 - Valorizza il patrimonio immobiliare dell'amministrazione partecipante (art. 4, co. 3) ☐

Indicare le motivazioni della riconducibilità o meno ai vincoli di scopo di cui al co. 1 o ad una delle attività di cui ai commi 2 e 3, anche con riferimento alle società che svolgono le attività di cui ai commi 6, 7, 8:

Le attività svolte dalla Cooperativa Smeraldo SCARL costituiscono attività fondamentali allo svolgimento di funzioni economiche, ricreative e sportive del Comune. Le disposizioni dell'articolo 2, in particolare i commi 9, 10 e 11, dello Statuto del Comune di Fondo prevede lo sviluppo mutualistico e cooperativo dell'economia locale, promuovendo e sostenendo le attività di solidarietà e sociali, nonché quelle culturali. Per tali ragioni è stata appunto costituita la cooperativa Smeraldo atta ad attuare tale principi che essendo anche di interesse prioritariamente del Comune, l'amministrazione ne ha ritenuto opportuna la partecipazione e conseguentemente anche il mantenimento nel rispetto dei presupposti fissati dalla normativa e confermati dal D.Lgs. 175/2016. Nel rispetto quindi dei criteri sopra fissati la cooperativa è stata individuata, sulla base di procedure di gara, come soggetto gestore della e strutture di proprietà comunale gestione delle strutture e beni comunali siti in Loc. Val delle Seghe a Fondo: "PALAGHIACCIO"; in particolare nella gestione della struttura del "palaghiaccio" sono state richieste e applicate tariffe agevolate a favore dei residenti e delle associazioni sportive con sede nel Comune di Fondo. Sempre nel rispetto dei principi cooperativi e mutualistici, la Cooperativa gestisce del percorso naturalistico di circa 1.200 metri denominato Canyon Rio Sass, integrato dal 2016 dalla gestione della "Casa dell'Acqua" (museo che valorizza le potenzialità della risorsa naturale: Acqua). Infine alla Cooperativa è affidata, sempre sulla base degli esiti di regolari procedure di gara, la gestione del Palanaunia p.e.d. 414/2 CC Fondo, centro tipo fieristico, congressuale culturale. La partecipazione del Comune risulta quindi indispensabile proprio per la corretta gestione e garanzia di mantenimento dello scopo mutualistico e valorizzazione del patrimonio ambientale, culturale sociale e sportivo ricreativo. Per tali ragioni è confermato il mantenimento. Da rilevare infine che tale funzione sociale è garantita unicamente non solo dalla partecipazione del Comune di Fondo, ma anche dalla diretta partecipazione e gestione delle realtà sociali presenti sul territorio e dai soggetti attivi nel volontariato. Per tali motivazioni nell'organo di gestione deve necessariamente essere garantita la rappresentanza di tutti i soggetti coinvolti, il cui servizio è svolto a titolo meramente gratuito Cfr. dichiarazione rilasciata dal Presidente della Cooperativa in data 20/09/2017. Sempre per le medesime ragioni sociali e di solidarietà non rileva il fatturato della società in quanto non finalizzato alla realizzazione di utili ma unicamente finalizzato a dare attuazione agli scopi cooperative previsti dallo Statuto. La società svolge una funzione strettamente necessaria ed infungibile per il perseguimento delle attività istituzionali del Comune e non ricade nei presupposti di razionalizzazione.

(a): Inserire uno dei progressivi già indicati nelle schede di ricognizione (02.01; 02.02).

(b): Inserire la ragione sociale come indicata nelle schede di ricognizione (02.01; 02.02).

(c): Indicare il tipo di partecipazione distinguendo i casi in cui la società sia partecipata direttamente, indirettamente (tramite altra società/organismo), ovvero in parte direttamente e in parte indirettamente.

(d): Inserire l'attività come indicata nelle schede di ricognizione (02.01; 02.02).

03. REQUISITI TESTO UNICO DELLE SOCIETÀ A PARTECIPAZIONE PUBBLICA

03.01. Finalità perseguite e attività ammesse (articoli 4 e 26)

Progressivo società partecipata: 2 (a)

Denominazione società partecipata: CONSORZIO DEI COMUNI TRENTINI - SOCIETÀ' (b)

Tipo partecipazione: Diretta (c)

Attività svolta: 82.99.99 (d)

indicare se la società:

- Rientra nell'Allegato "A" del d.lgs. n. 175/2016 (art. 26, co. 2) ☐
- Ha come oggetto esclusivo la gestione di fondi europei per conto dello Stato o delle Regioni, ovvero la realizzazione di progetti di ricerca finanziati dalle istituzioni dell'Unione Europea (art. 26, co. 2) ☐
- È stata esclusa, con deliberazione adottata ai sensi dell'art. 4 co. 9, secondo periodo, dall'applicazione totale o parziale delle disposizioni del medesimo articolo (**solo per le società partecipate dalle Regioni/Prov. Aut.**) ☐
- È destinataria dei provvedimenti di cui al d.lgs. n. 159/2011 (art. 26, co. 12-bis) ☐
- È autorizzata alla gestione delle case da gioco, ai sensi della legislazione vigente (art. 26, co. 12-sexies) ☐
- Qualora non sia stata selezionata alcuna delle opzioni indicate ai punti precedenti, indicare se la società:**
- È costituita in attuazione dell'art. 34 del regolamento CE n. 13/2013 - Gruppi d'Azione Locale (art. 4, co. 6) ☐
- Ha per oggetto sociale prevalente la gestione di spazi fieristici e l'organizzazione di eventi fieristici (art. 4, co. 7) ☐
- Ha per oggetto sociale prevalente la realizzazione e la gestione di impianti di trasporto a fune per la mobilità turistico-sportiva in aree montane (art. 4, co. 7) ☐
- Ha per oggetto sociale prevalente la produzione di energia da fonti rinnovabili (art. 4, co. 7) ☐
- Ha caratteristiche di spin off o di start up universitario, o analoghe a quelle degli enti di ricerca, ovvero gestisce aziende agricole con funzioni didattiche (art. 4, co. 8) ☐
- Produce un servizio di interesse generale a rete (di cui all'art. 3-bis del d.l. 138/2011) fuori dall'ambito territoriale di riferimento, con affidamento dei servizi, in corso e nuovi, tramite procedure ad evidenza pubblica (art. 4, co. 9-bis) ☐
- Produce beni e servizi strettamente necessari per il perseguimento delle finalità istituzionali dell'ente (art. 4, co. 1) ☒
- Produce un servizio di interesse generale (art. 4, co. 2, lett. a) ☐
- Progetta e realizza un'opera pubblica sulla base di un accordo di programma fra amministrazioni pubbliche (art. 4, co. 2, lett. b) ☐
- Realizza e gestisce un'opera pubblica ovvero organizza e gestisce un servizio di interesse generale attraverso un contratto di partenariato pubblico/privato (art. 4, co. 2, lett. c) ☐
- Produce beni o servizi strumentali all'ente o agli enti pubblici partecipanti o alla svolgimento delle loro funzioni (art. 4, co. 2, lett. d) ☒
- Svolge servizi di committenza (art. 4, co. 2, lett. e) ☒
- Valorizza il patrimonio immobiliare dell'amministrazione partecipante (art. 4, co. 3) ☐

Indicare le motivazioni della riconducibilità o meno ai vincoli di scopo di cui al co. 1 o ad una delle attività di cui ai commi 2 e 3, anche con riferimento alle società che svolgono le attività di cui ai commi 6, 7, 8:

La Società svolge attività strettamente necessarie ed infungibili per l'Ente, riferite a:

- prestazioni di assistenza e consulenza nello svolgimento delle funzioni amministrative dell'Ente
- attuazione di iniziative finalizzate al raggiungimento dell'ottimale assetto organizzativo dei soci in ottica di sistema, anche nell'ambito dei servizi ausiliari di committenza, ai fini del contenimento delle spese e dell'incremento della qualità dei servizi offerti
- promozione di occasioni formative per il personale dipendente e gli amministratori
- rappresentanza degli Enti locali trentini in tutte le sedi istituzionali
- esercizio di prerogative attribuite al Consorzio stesso dalla legge, in rappresentanza e nell'interesse degli Enti soci
- promozione e sviluppo dell'ICT nell'ambito del sistema pubblico trentino.

(a): Inserire uno dei progressivi già indicati nelle schede di ricognizione (02.01; 02.02).

(b): Inserire la ragione sociale come indicata nelle schede di ricognizione (02.01; 02.02).

(c): Indicare il tipo di partecipazione distinguendo i casi in cui la società sia partecipata direttamente, indirettamente (tramite altra società/organismo), ovvero in parte direttamente e in parte indirettamente.

(d): Inserire l'attività come indicata nelle schede di ricognizione (02.01; 02.02).

03. REQUISITI TESTO UNICO DELLE SOCIETÀ A PARTECIPAZIONE PUBBLICA

03.01. Finalità perseguite e attività ammesse (articoli 4 e 26)

Progressivo società partecipata: 3 (a)

Denominazione società partecipata: INFORMATICA TRENTINA S.P.A. (b)

Tipo partecipazione: Diretta (c)

Attività svolta: 62.01 (d)

Indicare se la società:

- Rientra nell'Allegato "A" del d.lgs. n. 175/2016 (art. 26, co. 2) ☐
- Ha come oggetto esclusivo la gestione di fondi europei per conto dello Stato o delle Regioni, ovvero la realizzazione di progetti di ricerca finanziati dalle istituzioni dell'Unione Europea (art. 26, co. 2) ☐
- È stata esclusa, con deliberazione adottata ai sensi dell'art. 4 co. 9, secondo periodo, dall'applicazione totale o parziale delle disposizioni del medesimo articolo (**solo per le società partecipate dalle Regioni/Prov. Aut.**) ☐
- È destinataria dei provvedimenti di cui al d.lgs. n. 159/2011 (art. 26, co. 12-bis) ☐
- È autorizzata alla gestione delle case da gioco, ai sensi della legislazione vigente (art. 26, co. 12-sexies) ☐
- Qualora non sia stata selezionata alcuna delle opzioni indicate ai punti precedenti, indicare se la società:
- È costituita in attuazione dell'art. 34 del regolamento CE n. 13/2013 - Gruppi d'Azione Locale (art. 4, co. 6) ☐
- Ha per oggetto sociale prevalente la gestione di spazi fieristici e l'organizzazione di eventi fieristici (art. 4, co. 7) ☐
- Ha per oggetto sociale prevalente la realizzazione e la gestione di impianti di trasporto a fune per la mobilità turistico-sportiva in aree montane (art. 4, co. 7) ☐
- Ha per oggetto sociale prevalente la produzione di energia da fonti rinnovabili (art. 4, co. 7) ☐
- Ha caratteristiche di spin off o di start up universitario, o analoghe a quelle degli enti di ricerca, ovvero gestisce aziende agricole con funzioni didattiche (art. 4, co. 8) ☐
- Produce un servizio di interesse generale a rete (di cui all'art. 3-bis del d.l. 138/2011) fuori dall'ambito territoriale di riferimento, con affidamento dei servizi, in corso e nuovi, tramite procedure ad evidenza pubblica (art. 4, co. 9-bis) ☐
- Produce beni e servizi strettamente necessari per il perseguimento delle finalità istituzionali dell'ente (art. 4, co. 1) ☒
- Produce un servizio di interesse generale (art. 4, co. 2, lett. a) ☐
- Progetta e realizza un'opera pubblica sulla base di un accordo di programma fra amministrazioni pubbliche (art. 4, co. 2, lett. b) ☐
- Realizza e gestisce un'opera pubblica ovvero organizza e gestisce un servizio di interesse generale attraverso un contratto di partenariato pubblico/privato (art. 4, co. 2, lett. c) ☐
- Produce beni o servizi strumentali all'ente o agli enti pubblici partecipanti o alla svolgimento delle loro funzioni (art. 4, co. 2, lett. d) ☒
- Svolge servizi di committenza (art. 4, co. 2, lett. e) ☐
- Valorizza il patrimonio immobiliare dell'amministrazione partecipante (art. 4, co. 3) ☐

Indicare le motivazioni della riconducibilità o meno ai vincoli di scopo di cui al co. 1 o ad una delle attività di cui ai commi 2 e 3, anche con riferimento alle società che svolgono le attività di cui ai commi 6, 7, 8:

La Società assolve alla funzione necessaria e infungibile di strumento operativo comune a cui la Provincia autonoma di Trento e gli Enti locali trentini possono affidare lo svolgimento di funzioni e attività nel settore dei servizi e progetti informatici, anche relativi allo sviluppo ed esercizio del sistema informativo elettronico provinciale.

(a): Inserire uno dei progressivi già indicati nelle schede di ricognizione (02.01; 02.02).

(b): Inserire la ragione sociale come indicata nelle schede di ricognizione (02.01; 02.02).

(c): Indicare il tipo di partecipazione distinguendo i casi in cui la società sia partecipata direttamente, indirettamente (tramite altra società/organismo), ovvero in parte direttamente e in parte indirettamente.

(d): Inserire l'attività come indicata nelle schede di ricognizione (02.01; 02.02).

03. REQUISITI TESTO UNICO DELLE SOCIETÀ A PARTECIPAZIONE PUBBLICA

03.01. Finalità perseguite e attività ammesse (articoli 4 e 26)

Compilare una scheda per ciascuna società

Progressivo società partecipata:	4	(a)
Denominazione società partecipata:	TRENTINO RISCOSSIONI S.p.A.	(b)
Tipo partecipazione:	Diretta	(c)
Attività svolta:	82.99.1	(d)

Indicare se la società:

- Rientra nell'Allegato "A" del d.lgs. n. 175/2016 (art. 26, co. 2) ☐
- Ha come oggetto esclusivo la gestione di fondi europei per conto dello Stato o delle Regioni, ovvero la realizzazione di progetti di ricerca finanziati dalle istituzioni dell'Unione Europea (art. 26, co. 2) ☐
- È stata esclusa, con deliberazione adottata ai sensi dell'art. 4 co. 9, secondo periodo, dall'applicazione totale o parziale delle disposizioni del medesimo articolo (**solo per le società partecipate dalle Regioni/Prov. Aut.**) ☐
- È destinataria dei provvedimenti di cui al d.lgs. n. 159/2011 (art. 26, co. 12-bis) ☐
- È autorizzata alla gestione delle case da gioco, ai sensi della legislazione vigente (art. 26, co. 12-sexies) ☐

Qualora non sia stata selezionata alcuna delle opzioni indicate ai punti precedenti, indicare se la società:

- È costituita in attuazione dell'art. 34 del regolamento CE n. 13/2013 - Gruppi d'Azione Locale (art. 4, co. 6) ☐
- Ha per oggetto sociale prevalente la gestione di spazi fieristici e l'organizzazione di eventi fieristici (art. 4, co. 7) ☐
- Ha per oggetto sociale prevalente la realizzazione e la gestione di impianti di trasporto a fune per la mobilità turistico-sportiva in aree montane (art. 4, co. 7) ☐
- Ha per oggetto sociale prevalente la produzione di energia da fonti rinnovabili (art. 4, co. 7) ☐
- Ha caratteristiche di spin off o di start up universitario, o analoghe a quelle degli enti di ricerca, ovvero gestisce aziende agricole con funzioni didattiche (art. 4, co. 8) ☐
- Produce un servizio di interesse generale a rete (di cui all'art. 3-bis del d.l. 138/2011) fuori dall'ambito territoriale di riferimento, con affidamento dei servizi, in corso e nuovi, tramite procedure ad evidenza pubblica (art. 4, co. 9-bis) ☐
- Produce beni e servizi strettamente necessari per il perseguimento delle finalità istituzionali dell'ente (art. 4, co. 1) ☒
- Produce un servizio di interesse generale (art. 4, co. 2, lett. a) ☐
- Progetta e realizza un'opera pubblica sulla base di un accordo di programma fra amministrazioni pubbliche (art. 4, co. 2, lett. b) ☐
- Realizza e gestisce un'opera pubblica ovvero organizza e gestisce un servizio di interesse generale attraverso un contratto di partenariato pubblico/privato (art. 4, co. 2, lett. c) ☐
- Produce beni o servizi strumentali all'ente o agli enti pubblici partecipanti o alla svolgimento delle loro funzioni (art. 4, co. 2, lett. d) ☒
- Svolge servizi di committenza (art. 4, co. 2, lett. e) ☐
- Valorizza il patrimonio immobiliare dell'amministrazione partecipante (art. 4, co. 3) ☐

Indicare le motivazioni della riconducibilità o meno ai vincoli di scopo di cui al co. 1 o ad una delle attività di cui ai commi 2 e 3, anche con riferimento alle società che svolgono le attività di cui ai commi 6, 7, 8:

Trentino Riscossioni Spa è stata costituita il 1° dicembre 2006, ai sensi dell'art. 34 della L.P. n. 3 del 16.06.2006; l'attività principale della società consiste nella riscossione delle entrate affidate dagli enti soci nelle sue varie fasi: riscossione spontanea, attività di accertamento e riscossione coattiva delle entrate di pertinenza del sistema pubblico provinciale a cui si affiancano i servizi di gestione, consulenza ed assistenza sia verso gli enti soci, sia verso i cittadini contribuenti; altro settore strategico di Trentino Riscossioni è rappresentato dalla gestione completa delle sanzioni amministrative relative al Codice della Strada.

La mission di Trentino Riscossioni è fornire un servizio completo al territorio, perseguendo economie di scala mediante la promozione di processi di semplificazione ed armonizzazione dell'attività degli oltre 250 soggetti pubblici trentini e realizzando politiche di equità fiscale a favore della collettività; la società rappresenta quindi uno strumento di sistema a salvaguardia dell'autonomia finanziaria degli enti locali trentini che permette di mantenere le risorse sul territorio e favorirne, di conseguenza, la crescita e lo sviluppo.

Nel 2007 il Comune di Fondo ha aderito alla società, approvando lo schema di Convenzione atto a disciplinare i rapporti per la "governance" di Trentino riscossioni S.p.A., anche in relazione all'esercizio del c.d. "controllo analogo" ed acquisendo acquistando 641 azioni di propria spettanza ai sensi della deliberazione della Giunta Provinciale n. 2560 dd. 23 novembre 2007. Con delibera della Giunta comunale n. 251 dd. 13 dicembre 2016 è stato, da ultimo affidato alla società, il servizio di riscossione delle entrate coattive del Comune.

Dato che la società in esame di fatto produce servizi strumentali allo svolgimento delle funzioni proprie degli enti locali, si ritiene la stessa possa essere configurata come partecipazione strettamente necessaria per il perseguimento delle finalità dell'ente. Inoltre, ai sensi dell'art. 4, comma 2, del D.lg. 175/2016 tra le attività che possono assurgere a oggetto sociale delle società partecipate dalle amministrazioni pubbliche rientra l'autoproduzione di beni o servizi strumentali (o allo svolgimento delle loro funzioni) all'ente.

Si richiama, inoltre, il primo comma dell'art. 24 della L.P. 27/2010, ai sensi del quale "se la partecipazione o la specifica attività da svolgere sono previste dalla normativa statale, regionale o provinciale le condizioni dell'articolo 4, comma 1 e 2, del D.lg. n. 175 del 2016 si intendono rispettate".

(a): Inserire uno dei progressivi già indicati nelle schede di ricognizione (02.01; 02.02).

(b): Inserire la ragione sociale come indicata nelle schede di ricognizione (02.01; 02.02).

(c): Indicare il tipo di partecipazione distinguendo i casi in cui la società sia partecipata direttamente, indirettamente (tramite altra società/organismo), ovvero in parte direttamente e in parte indirettamente.

(d): Inserire l'attività come indicata nelle schede di ricognizione (02.01; 02.02).

03. REQUISITI TESTO UNICO DELLE SOCIETÀ A PARTECIPAZIONE PUBBLICA

03.01. Finalità perseguite e attività ammesse (articoli 4 e 26)

Compilare una scheda per ciascuna società

Progressivo società partecipata: 5 (a)

Denominazione società partecipata: TRENTINO TRASPORTI S.p.A. (b)

Tipo partecipazione: Diretta (c)

Attività svolta: 68.20.01 (d)

Indicare se la società:

- Rientra nell'Allegato "A" del d.lgs. n. 175/2016 (art. 26, co. 2) ☐
- Ha come oggetto esclusivo la gestione di fondi europei per conto dello Stato o delle Regioni, ovvero la realizzazione di progetti di ricerca finanziati dalle istituzioni dell'Unione Europea (art. 26, co. 2) ☐
- È stata esclusa, con deliberazione adottata ai sensi dell'art. 4 co. 9, secondo periodo, dall'applicazione totale o parziale delle disposizioni del medesimo articolo (**solo per le società partecipate dalle Regioni/Prov. Aut.**) ☐
- È destinataria dei provvedimenti di cui al d.lgs. n. 159/2011 (art. 26, co. 12-bis) ☐
- È autorizzata alla gestione delle case da gioco, ai sensi della legislazione vigente (art. 26, co. 12-sexies) ☐
- Qualora non sia stata selezionata alcuna delle opzioni indicate ai punti precedenti, indicare se la società:**
- È costituita in attuazione dell'art. 34 del regolamento CE n. 13/2013 - Gruppi d'Azione Locale (art. 4, co. 6) ☐
- Ha per oggetto sociale prevalente la gestione di spazi fieristici e l'organizzazione di eventi fieristici (art. 4, co. 7) ☐
- Ha per oggetto sociale prevalente la realizzazione e la gestione di impianti di trasporto a fune per la mobilità turistico-sportiva in aree montane (art. 4, co. 7) ☐
- Ha per oggetto sociale prevalente la produzione di energia da fonti rinnovabili (art. 4, co. 7) ☐
- Ha caratteristiche di spin off o di start up universitario, o analoghe a quelle degli enti di ricerca, ovvero gestisce aziende agricole con funzioni didattiche (art. 4, co. 8) ☐
- Produce un servizio di interesse generale a rete (di cui all'art. 3-bis del d.l. 138/2011) fuori dall'ambito territoriale di riferimento, con affidamento dei servizi, in corso e nuovi, tramite procedure ad evidenza pubblica (art. 4, co. 9-bis) ☐
- Produce beni e servizi strettamente necessari per il perseguimento delle finalità istituzionali dell'ente (art. 4, co. 1) ☒
- Produce un servizio di interesse generale (art. 4, co. 2, lett. a) ☒
- Progetta e realizza un'opera pubblica sulla base di un accordo di programma fra amministrazioni pubbliche (art. 4, co. 2, lett. b) ☐
- Realizza e gestisce un'opera pubblica ovvero organizza e gestisce un servizio di interesse generale attraverso un contratto di partenariato pubblico/privato (art. 4, co. 2, lett. c) ☐
- Produce beni o servizi strumentali all'ente o agli enti pubblici partecipanti o alla svolgimento delle loro funzioni (art. 4, co. 2, lett. d) ☐
- Svolge servizi di committenza (art. 4, co. 2, lett. e) ☐
- Valorizza il patrimonio immobiliare dell'amministrazione partecipante (art. 4, co. 3) ☐

Indicare le motivazioni della riconducibilità o meno ai vincoli di scopo di cui al co. 1 o ad una delle attività di cui ai commi 2 e 3, anche con riferimento alle società che svolgono le attività di cui ai commi 6, 7, 8:

Scopo della società Trentino trasporti S.p.A. è la gestione, manutenzione ed implementazione del patrimonio indisponibile funzionale ai servizi di trasporto pubblico su gomma e della linea ferroviaria Trento - Malé - Marilleva su mandato della Provincia Autonoma di Trento.

In particolare si occupa della costruzione di linee ferroviarie e ogni altro sistema di trazione elettrica o meccanica, l'acquisto di materiale rotabile automobilistico e ferroviario e la manutenzione di quest'ultimo, la realizzazione di rimesse e la gestione di sistemi di infomobilità, la realizzazione e gestione di parcheggi intermodali.

Dal momento che la partecipazione in Trentino Trasporti S.p.A. consente di prendere parte, sebbene in una posizione di socio di minoranza, alle scelte relative allo sviluppo delle infrastrutture di trasporto pubblico sul territorio amministrato, si ritiene che la partecipazione in esame sia necessaria per il perseguimento delle finalità istituzionali del Comune.

Ai sensi dell'art. 4, comma 2, del D.lg. 175/2016 tra le attività che possono assurgere a oggetto sociale delle società partecipate dalle amministrazioni pubbliche rientra la produzione di un servizio di interesse generale.

Si evidenzia, infine, che la L.P.19/2016 ha inserito il comma 9 quinquies all'art. 10 della L.P. 6/2004, ai sensi del quale: "In deroga al comma 7, lettera d), nel trasporto pubblico locale è ammessa la partecipazione di capitali privati alla società in house, nel rispetto del diritto dell'Unione europea, quando la percentuale di capitale pubblico ammonta almeno al 99,99 per cento e la liquidazione della quota residuale in mano privata è troppo onerosa."

(a): Inserire uno dei progressivi già indicati nelle schede di ricognizione (02.01; 02.02).

(b): Inserire la ragione sociale come indicata nelle schede di ricognizione (02.01; 02.02).

(c): Indicare il tipo di partecipazione distinguendo i casi in cui la società sia partecipata direttamente, indirettamente (tramite altra società/organismo), ovvero in parte direttamente e in parte indirettamente.

(d): Inserire l'attività come indicata nelle schede di ricognizione (02.01; 02.02).

03. REQUISITI TESTO UNICO DELLE SOCIETÀ A PARTECIPAZIONE PUBBLICA

03.01. Finalità perseguite e attività ammesse (articoli 4 e 26)

Compilare una scheda per ciascuna società

Progressivo società partecipata: 6 **(a)**

Denominazione società partecipata: AZIENDA PER IL TURISMO VAL DI NON SOCIETÀ' **(b)**

Tipo partecipazione: Diretta **(c)**

Attività svolta: 79.90.19 **(d)**

Indicare se la società:

- Rientra nell'Allegato "A" del d.lgs. n. 175/2016 (art. 26, co. 2) ☐
- Ha come oggetto esclusivo la gestione di fondi europei per conto dello Stato o delle Regioni, ovvero la realizzazione di progetti di ricerca finanziati dalle istituzioni dell'Unione Europea (art. 26, co. 2) ☐
- È stata esclusa, con deliberazione adottata ai sensi dell'art. 4 co. 9, secondo periodo, dall'applicazione totale o parziale delle disposizioni del medesimo articolo (**solo per le società partecipate dalle Regioni/Prov. Aut.**) ☐
- È destinataria dei provvedimenti di cui al d.lgs. n. 159/2011 (art. 26, co. 12-bis) ☐
- È autorizzata alla gestione delle case da gioco, ai sensi della legislazione vigente (art. 26, co. 12-sexies) ☐
- Qualora non sia stata selezionata alcuna delle opzioni indicate ai punti precedenti, indicare se la società:*
- È costituita in attuazione dell'art. 34 del regolamento CE n. 13/2013 - Gruppi d'Azione Locale (art. 4, co. 6) ☐
- Ha per oggetto sociale prevalente la gestione di spazi fieristici e l'organizzazione di eventi fieristici (art. 4, co. 7) ☐
- Ha per oggetto sociale prevalente la realizzazione e la gestione di impianti di trasporto a fune per la mobilità turistico-sportiva in aree montane (art. 4, co. 7) ☐
- Ha per oggetto sociale prevalente la produzione di energia da fonti rinnovabili (art. 4, co. 7) ☐
- Ha caratteristiche di spin off o di start up universitario, o analoghe a quelle degli enti di ricerca, ovvero gestisce aziende agricole con funzioni didattiche (art. 4, co. 8) ☐
- Produce un servizio di interesse generale a rete (di cui all'art. 3-bis del d.l. 138/2011) fuori dall'ambito territoriale di riferimento, con affidamento dei servizi, in corso e nuovi, tramite procedure ad evidenza pubblica (art. 4, co. 9-bis) ☐
- Produce beni e servizi strettamente necessari per il perseguimento delle finalità istituzionali dell'ente (art. 4, co. 1) ☐
- Produce un servizio di interesse generale (art. 4, co. 2, lett. a) ☒
- Progetta e realizza un'opera pubblica sulla base di un accordo di programma fra amministrazioni pubbliche (art. 4, co. 2, lett. b) ☐
- Realizza e gestisce un'opera pubblica ovvero organizza e gestisce un servizio di interesse generale attraverso un contratto di partenariato pubblico/privato (art. 4, co. 2, lett. c) ☐
- Produce beni o servizi strumentali all'ente o agli enti pubblici partecipanti o alla svolgimento delle loro funzioni (art. 4, co. 2, lett. d) ☐
- Svolge servizi di committenza (art. 4, co. 2, lett. e) ☐
- Valorizza il patrimonio immobiliare dell'amministrazione partecipante (art. 4, co. 3) ☐

Indicare le motivazioni della riconducibilità o meno ai vincoli di scopo di cui al co. 1 o ad una delle attività di cui ai commi 2 e 3, anche con riferimento alle società che svolgono le attività di cui ai commi 6, 7, 8:

Le attività svolte dall'Azienda per il Turismo Valle di Non Scarl, in quanto volte alla promozione turistica nell'ambito territoriale di riferimento, sono valutate dall'Amministrazione comunale quali strategiche per la promozione dello sviluppo della popolazione locale sotto il profilo turistico e di conseguenza economico - sociale, costituendo pertanto attività strettamente necessarie al perseguimento delle finalità istituzionali dell'ente ai sensi del comma due del D.Lgs. 175/2016

(a): Inserire uno dei progressivi già indicati nelle schede di ricognizione (02.01; 02.02).

(b): Inserire la ragione sociale come indicata nelle schede di ricognizione (02.01; 02.02).

(c): Indicare il tipo di partecipazione distinguendo i casi in cui la società sia partecipata direttamente, indirettamente (tramite altra società/organismo), ovvero in parte direttamente e in parte indirettamente.

(d): Inserire l'attività come indicata nelle schede di ricognizione (02.01; 02.02).

03. REQUISITI TESTO UNICO DELLE SOCIETÀ A PARTECIPAZIONE PUBBLICA

03.01. Finalità perseguite e attività ammesse (articoli 4 e 26)

Compilare una scheda per ciascuna società

Progressivo società partecipata: 7 (a)

Denominazione società partecipata: BIOENERGY ANAUNIA SPA (b)

Tipo partecipazione: Diretta (c)

Attività svolta: 35.3 (d)

Indicare se la società:

- | | |
|---|-------------------------------------|
| - Rientra nell'Allegato "A" del d.lgs. n. 175/2016 (art. 26, co. 2) | <input type="checkbox"/> |
| - Ha come oggetto esclusivo la gestione di fondi europei per conto dello Stato o delle Regioni, ovvero la realizzazione di progetti di ricerca finanziati dalle istituzioni dell'Unione Europea (art. 26, co. 2) | <input type="checkbox"/> |
| - È stata esclusa, con deliberazione adottata ai sensi dell'art. 4 co. 9, secondo periodo, dall'applicazione totale o parziale delle disposizioni del medesimo articolo (solo per le società partecipate dalle Regioni/Prov. Aut.) | <input type="checkbox"/> |
| - È destinataria dei provvedimenti di cui al d.lgs. n. 159/2011 (art. 26, co. 12-bis) | <input type="checkbox"/> |
| - È autorizzata alla gestione delle case da gioco, ai sensi della legislazione vigente (art. 26, co. 12-sexies) | <input type="checkbox"/> |
| Qualora non sia stata selezionata alcuna delle opzioni indicate ai punti precedenti, indicare se la società: | |
| - È costituita in attuazione dell'art. 34 del regolamento CE n. 13/2013 - Gruppi d'Azione Locale (art. 4, co. 6) | <input type="checkbox"/> |
| - Ha per oggetto sociale prevalente la gestione di spazi fieristici e l'organizzazione di eventi fieristici (art. 4, co. 7) | <input type="checkbox"/> |
| - Ha per oggetto sociale prevalente la realizzazione e la gestione di impianti di trasporto a fune per la mobilità turistico-sportiva in aree montane (art. 4, co. 7) | <input type="checkbox"/> |
| - Ha per oggetto sociale prevalente la produzione di energia da fonti rinnovabili (art. 4, co. 7) | <input checked="" type="checkbox"/> |
| - Ha caratteristiche di spin off o di start up universitario, o analoghe a quelle degli enti di ricerca, ovvero gestisce aziende agricole con funzioni didattiche (art. 4, co. 8) | <input type="checkbox"/> |
| - Produce un servizio di interesse generale a rete (di cui all'art. 3-bis del d.l. 138/2011) fuori dall'ambito territoriale di riferimento, con affidamento dei servizi, in corso e nuovi, tramite procedure ad evidenza pubblica (art. 4, co. 9-bis) | <input type="checkbox"/> |
| - Produce beni e servizi strettamente necessari per il perseguimento delle finalità istituzionali dell'ente (art. 4, co. 1) | <input type="checkbox"/> |
| - Produce un servizio di interesse generale (art. 4, co. 2, lett. a) | <input checked="" type="checkbox"/> |
| - Progetta e realizza un'opera pubblica sulla base di un accordo di programma fra amministrazioni pubbliche (art. 4, co. 2, lett. b) | <input type="checkbox"/> |
| - Realizza e gestisce un'opera pubblica ovvero organizza e gestisce un servizio di interesse generale attraverso un contratto di partenariato pubblico/privato (art. 4, co. 2, lett. c) | <input type="checkbox"/> |
| - Produce beni o servizi strumentali all'ente o agli enti pubblici partecipanti o alla svolgimento delle loro funzioni (art. 4, co. 2, lett. d) | <input type="checkbox"/> |
| - Svolge servizi di committenza (art. 4, co. 2, lett. e) | <input type="checkbox"/> |
| - Valorizza il patrimonio immobiliare dell'amministrazione partecipante (art. 4, co. 3) | <input type="checkbox"/> |

Indicare le motivazioni della riconducibilità o meno ai vincoli di scopo di cui al co. 1 o ad una delle attività di cui ai commi 2 e 3, anche con riferimento alle società che svolgono le attività di cui ai commi 6, 7, 8:

L'attività svolte Bioenergy Anaunia S.p.a. consistente nella produzione di energia termica da legno cippato (ridotto in scaglie con dimensioni variabili da alcuni millimetri a qualche centimetro e proveniente anche da scarti delle lavorazioni della falegnamerie o dalle ramaglie dei boschi in seguito alle pulizie del taglio del legname) rappresenta una forte connessione con il territorio e sono valutate dall'Amministrazione quali strategiche per la promozione dello sviluppo della popolazione locale sotto il profilo culturale/sociale/economico, costituendo, pertanto, attività strettamente necessarie al perseguimento delle finalità istituzionali dell'ente; si richiamano in proposito le motivazioni che dettero luogo a suo tempo all'adesione del Comune alla Società nella sua fase costitutiva ed all'acquisto di capitale sociale della stessa, in momenti anche successivi.
Attività rientrate tra quelle dell'articolo 4 del D.Lgs. 175/2016 che consente il mantenimento della partecipazione.

(a): Inserire uno dei progressivi già indicati nelle schede di ricognizione (02.01; 02.02).

(b): Inserire la ragione sociale come indicata nelle schede di ricognizione (02.01; 02.02).

(c): Indicare il tipo di partecipazione distinguendo i casi in cui la società sia partecipata direttamente, indirettamente (tramite altra società/organismo), ovvero in parte direttamente e in parte indirettamente.

(d): Inserire l'attività come indicata nelle schede di ricognizione (02.01; 02.02).

03. REQUISITI TESTO UNICO DELLE SOCIETÀ A PARTECIPAZIONE PUBBLICA

03.01. Finalità perseguite e attività ammesse (articoli 4 e 26)

Progressivo società partecipata: 8 (a)

Denominazione società partecipata: ALTIPIANI VAL DI NON SPA (b)

Tipo partecipazione: Diretta (c)

Attività svolta: 49.39.01 (d)

indicare se la società:

- | | |
|---|-------------------------------------|
| - Rientra nell'Allegato "A" del d.lgs. n. 175/2016 (art. 26, co. 2) | <input type="checkbox"/> |
| - Ha come oggetto esclusivo la gestione di fondi europei per conto dello Stato o delle Regioni, ovvero la realizzazione di progetti di ricerca finanziati dalle istituzioni dell'Unione Europea (art. 26, co. 2) | <input type="checkbox"/> |
| - È stata esclusa, con deliberazione adottata ai sensi dell'art. 4 co. 9, secondo periodo, dall'applicazione totale o parziale delle disposizioni del medesimo articolo (solo per le società partecipate dalle Regioni/Prov. Aut.) | <input type="checkbox"/> |
| - È destinataria dei provvedimenti di cui al d.lgs. n. 159/2011 (art. 26, co. 12-bis) | <input type="checkbox"/> |
| - È autorizzata alla gestione delle case da gioco, ai sensi della legislazione vigente (art. 26, co. 12-sexies) | <input type="checkbox"/> |
| Qualora non sia stata selezionata alcuna delle opzioni indicate ai punti precedenti, indicare se la società: | |
| - È costituita in attuazione dell'art. 34 del regolamento CE n. 13/2013 - Gruppi d'Azione Locale (art. 4, co. 6) | <input type="checkbox"/> |
| - Ha per oggetto sociale prevalente la gestione di spazi fieristici e l'organizzazione di eventi fieristici (art. 4, co. 7) | <input type="checkbox"/> |
| - Ha per oggetto sociale prevalente la realizzazione e la gestione di impianti di trasporto a fune per la mobilità turistico-sportiva in aree montane (art. 4, co. 7) | <input checked="" type="checkbox"/> |
| - Ha per oggetto sociale prevalente la produzione di energia da fonti rinnovabili (art. 4, co. 7) | <input type="checkbox"/> |
| - Ha caratteristiche di spin off o di start up universitario, o analoghe a quelle degli enti di ricerca, ovvero gestisce aziende agricole con funzioni didattiche (art. 4, co. 8) | <input type="checkbox"/> |
| - Produce un servizio di interesse generale a rete (di cui all'art. 3-bis del d.l. 138/2011) fuori dall'ambito territoriale di riferimento, con affidamento dei servizi, in corso e nuovi, tramite procedure ad evidenza pubblica (art. 4, co. 9-bis) | <input type="checkbox"/> |
| - Produce beni e servizi strettamente necessari per il perseguimento delle finalità istituzionali dell'ente (art. 4, co. 1) | <input type="checkbox"/> |
| - Produce un servizio di interesse generale (art. 4, co. 2, lett. a) | <input checked="" type="checkbox"/> |
| - Progetta e realizza un'opera pubblica sulla base di un accordo di programma fra amministrazioni pubbliche (art. 4, co. 2, lett. b) | <input type="checkbox"/> |
| - Realizza e gestisce un'opera pubblica ovvero organizza e gestisce un servizio di interesse generale attraverso un contratto di partenariato pubblico/privato (art. 4, co. 2, lett. c) | <input type="checkbox"/> |
| - Produce beni o servizi strumentali all'ente o agli enti pubblici partecipanti o alla svolgimento delle loro funzioni (art. 4, co. 2, lett. d) | <input type="checkbox"/> |
| - Svolge servizi di committenza (art. 4, co. 2, lett. e) | <input type="checkbox"/> |
| - Valorizza il patrimonio immobiliare dell'amministrazione partecipante (art. 4, co. 3) | <input type="checkbox"/> |

Indicare le motivazioni della riconducibilità o meno ai vincoli di scopo di cui al co. 1 o ad una delle attività di cui ai commi 2 e 3, anche con riferimento alle società che svolgono le attività di cui ai commi 6, 7, 8:

La Società ha per oggetto la realizzazione e la gestione di impianti di trasporto a fune per la mobilità turistico-sportiva esercitata in aree montane. Svolge pertanto una attività riconducibile alle finalità perseguite dal Comune di Fondo, fissati dall'articolo 2, comma 9, dello Statuto comunale. Gli impianti in questione sono stati riconosciuti dalla Giunta Provinciale quali impianti di interesse locale (cfr. delibera n. 219/11) ed ai sensi dell'art. 23 co 1 bis l.p. 7/87 il Comune di Fondo unitamente agli altri Comuni ed in particolare il Comune di Cavareno e di Ruffrè - Mendola, sul cui territorio sono situate le stazioni di partenza dell'impianto della Predaia, unitamente agli altri Comuni aderenti alla convenzione per la gestione degli impianti è legittimato a imporre degli obblighi di servizio alla società concessionaria dell'impianto ed a stabilire i criteri di compensazione a favore della predetta società, la quale è vincolata anche al rispetto di limiti di spesa ed a perseguire azioni di contenimento dei costi e miglioramento dei ricavi anche per assicurare la continuità aziendale, il tutto conformemente al Protocollo d'Intesa per l'individuazione delle misure di contenimento delle spese relative alle società controllate dagli enti locali, sottoscritto in data 20 settembre 2012 tra Provincia autonoma di Trento e Consiglio delle autonomie locali. ai sensi dell'art. 4, comma 7 del Testo Unico in materia di società a partecipazione pubblica sono ammesse le partecipazioni nelle società aventi per oggetto sociale prevalente la realizzazione e la gestione di impianti di trasporto a fune per la mobilità turistico-sportiva in aree montane.

(a): Inserire uno dei progressivi già indicati nelle schede di ricognizione (02.01; 02.02).

(b): Inserire la ragione sociale come indicata nelle schede di ricognizione (02.01; 02.02).

(c): Indicare il tipo di partecipazione distinguendo i casi in cui la società sia partecipata direttamente, indirettamente (tramite altra società/organismo), ovvero in parte direttamente e in parte indirettamente.

(d): Inserire l'attività come indicata nelle schede di ricognizione (02.01; 02.02).

03. REQUISITI TESTO UNICO DELLE SOCIETÀ A PARTECIPAZIONE PUBBLICA

03.01. Finalità perseguite e attività ammesse (articoli 4 e 26)

Compilare una scheda per ciascuna società

Progressivo società partecipata: 9 (a)

Denominazione società partecipata: SOCIETÀ COOPERATIVA SOCIALE STELLA MONTIS (b)

Tipo partecipazione: Diretta (c)

Attività svolta: 87.10.00 (d)

Indicare se la società:

- Rientra nell'Allegato "A" del d.lgs. n. 175/2016 (art. 26, co. 2) ☐
- Ha come oggetto esclusivo la gestione di fondi europei per conto dello Stato o delle Regioni, ovvero la realizzazione di progetti di ricerca finanziati dalle istituzioni dell'Unione Europea (art. 26, co. 2) ☐
- È stata esclusa, con deliberazione adottata ai sensi dell'art. 4 co. 9, secondo periodo, dall'applicazione totale o parziale delle disposizioni del medesimo articolo (**solo per le società partecipate dalle Regioni/Prov. Aut.**) ☐
- È destinataria dei provvedimenti di cui al d.lgs. n. 159/2011 (art. 26, co. 12-bis) ☐
- È autorizzata alla gestione delle case da gioco, ai sensi della legislazione vigente (art. 26, co. 12-sexies) ☐
- Qualora non sia stata selezionata alcuna delle opzioni indicate ai punti precedenti, indicare se la società:**
- È costituita in attuazione dell'art. 34 del regolamento CE n. 13/2013 - Gruppi d'Azione Locale (art. 4, co. 6) ☐
- Ha per oggetto sociale prevalente la gestione di spazi fieristici e l'organizzazione di eventi fieristici (art. 4, co. 7) ☐
- Ha per oggetto sociale prevalente la realizzazione e la gestione di impianti di trasporto a fune per la mobilità turistico-sportiva in aree montane (art. 4, co. 7) ☐
- Ha per oggetto sociale prevalente la produzione di energia da fonti rinnovabili (art. 4, co. 7) ☐
- Ha caratteristiche di spin off o di start up universitario, o analoghe a quelle degli enti di ricerca, ovvero gestisce aziende agricole con funzioni didattiche (art. 4, co. 8) ☐
- Produce un servizio di interesse generale a rete (di cui all'art. 3-bis del d.l. 138/2011) fuori dall'ambito territoriale di riferimento, con affidamento dei servizi, in corso e nuovi, tramite procedure ad evidenza pubblica (art. 4, co. 9-bis) ☐
- Produce beni e servizi strettamente necessari per il perseguimento delle finalità istituzionali dell'ente (art. 4, co. 1) ☐
- Produce un servizio di interesse generale (art. 4, co. 2, lett. a) ☒
- Progetta e realizza un'opera pubblica sulla base di un accordo di programma fra amministrazioni pubbliche (art. 4, co. 2, lett. b) ☐
- Realizza e gestisce un'opera pubblica ovvero organizza e gestisce un servizio di interesse generale attraverso un contratto di partenariato pubblico/privato (art. 4, co. 2, lett. c) ☐
- Produce beni o servizi strumentali all'ente o agli enti pubblici partecipanti o alla svolgimento delle loro funzioni (art. 4, co. 2, lett. d) ☐
- Svolge servizi di committenza (art. 4, co. 2, lett. e) ☐
- Valorizza il patrimonio immobiliare dell'amministrazione partecipante (art. 4, co. 3) ☐

Indicare le motivazioni della riconducibilità o meno ai vincoli di scopo di cui al co. 1 o ad una delle attività di cui ai commi 2 e 3, anche con riferimento alle società che svolgono le attività di cui ai commi 6, 7, 8:

L'attività svolta dalla Cooperativa Stella Montis è quella della gestione di servizio socio-sanitario e socio-assistenziale, gestione RSA (Residenza Sanitaria Assistenziale) in struttura di proprietà del Comune. L'attività dalla gestione di tali servizi viene svolta su tutto il territorio del Trentino direttamente attraverso un soggetto solamente pubblici. La funzione svolta dalla Cooperativa rientra quindi nella attività pubbliche che giustificano il mantenimento della partecipazione essendo anche il Comune il proprietario della struttura nella quale è direttamente gestito il servizio assistenziale,

(a): Inserire uno dei progressivi già indicati nelle schede di ricognizione (02.01; 02.02).

(b): Inserire la ragione sociale come indicata nelle schede di ricognizione (02.01; 02.02).

(c): Indicare il tipo di partecipazione distinguendo i casi in cui la società sia partecipata direttamente, indirettamente (tramite altra società/organismo), ovvero in parte direttamente e in parte indirettamente.

(d): Inserire l'attività come indicata nelle schede di ricognizione (02.01; 02.02).

03. REQUISITI TESTO UNICO DELLE SOCIETÀ A PARTECIPAZIONE PUBBLICA

03.01. Finalità perseguite e attività ammesse (articoli 4 e 26)

Progressivo società partecipata: 10 (a)

Denominazione società partecipata: CONSORZIO MONTAGNA-ENERGIA SRL "MONTENER SRL" (b)

Tipo partecipazione: Diretta (c)

Attività svolta: 72.19.09 (d)

Indicare se la società:

- Rientra nell'Allegato "A" del d.lgs. n. 175/2016 (art. 26, co. 2) ☐
- Ha come oggetto esclusivo la gestione di fondi europei per conto dello Stato o delle Regioni, ovvero la realizzazione di progetti di ricerca finanziati dalle istituzioni dell'Unione Europea (art. 26, co. 2) ☐
- È stata esclusa, con deliberazione adottata ai sensi dell'art. 4 co. 9, secondo periodo, dall'applicazione totale o parziale delle disposizioni del medesimo articolo (**solo per le società partecipate dalle Regioni/Prov. Aut.**) ☐
- È destinataria dei provvedimenti di cui al d.lgs. n. 159/2011 (art. 26, co. 12-bis) ☐
- È autorizzata alla gestione delle case da gioco, ai sensi della legislazione vigente (art. 26, co. 12-sexies) ☐
- Qualora non sia stata selezionata alcuna delle opzioni indicate ai punti precedenti, indicare se la società:**
- È costituita in attuazione dell'art. 34 del regolamento CE n. 13/2013 - Gruppi d'Azione Locale (art. 4, co. 6) ☐
- Ha per oggetto sociale prevalente la gestione di spazi fieristici e l'organizzazione di eventi fieristici (art. 4, co. 7) ☐
- Ha per oggetto sociale prevalente la realizzazione e la gestione di impianti di trasporto a fune per la mobilità turistico-sportiva in aree montane (art. 4, co. 7) ☐
- Ha per oggetto sociale prevalente la produzione di energia da fonti rinnovabili (art. 4, co. 7) ☐
- Ha caratteristiche di spin off o di start up universitario, o analoghe a quelle degli enti di ricerca, ovvero gestisce aziende agricole con funzioni didattiche (art. 4, co. 8) ☐
- Produce un servizio di interesse generale a rete (di cui all'art. 3-bis del d.l. 138/2011) fuori dall'ambito territoriale di riferimento, con affidamento dei servizi, in corso e nuovi, tramite procedure ad evidenza pubblica (art. 4, co. 9-bis) ☐
- Produce beni e servizi strettamente necessari per il perseguimento delle finalità istituzionali dell'ente (art. 4, co. 1) ☐
- Produce un servizio di interesse generale (art. 4, co. 2, lett. a) ☐
- Progetta e realizza un'opera pubblica sulla base di un accordo di programma fra amministrazioni pubbliche (art. 4, co. 2, lett. b) ☐
- Realizza e gestisce un'opera pubblica ovvero organizza e gestisce un servizio di interesse generale attraverso un contratto di partenariato pubblico/privato (art. 4, co. 2, lett. c) ☐
- Produce beni o servizi strumentali all'ente o agli enti pubblici partecipanti o alla svolgimento delle loro funzioni (art. 4, co. 2, lett. d) ☐
- Svolge servizi di committenza (art. 4, co. 2, lett. e) ☐
- Valorizza il patrimonio immobiliare dell'amministrazione partecipante (art. 4, co. 3) ☐

Indicare le motivazioni della riconducibilità o meno ai vincoli di scopo di cui al co. 1 o ad una delle attività di cui ai commi 2 e 3, anche con riferimento alle società che svolgono le attività di cui ai commi 6, 7, 8:

Società **inattiva** per la quale sarà richiesta la procedura di messa in liquidazione ai fini della cancellazione dal registro delle imprese entro il termine del 31 dicembre 2017.

(a): Inserire uno dei progressivi già indicati nelle schede di ricognizione (02.01; 02.02).

(b): Inserire la ragione sociale come indicata nelle schede di ricognizione (02.01; 02.02).

(c): Indicare il tipo di partecipazione distinguendo i casi in cui la società sia partecipata direttamente, indirettamente (tramite altra società/organismo), ovvero in parte direttamente e in parte indirettamente.

(d): Inserire l'attività come indicata nelle schede di ricognizione (02.01; 02.02).

03. REQUISITI TESTO UNICO DELLE SOCIETÀ A PARTECIPAZIONE PUBBLICA

03.02. Condizioni art. 20, co. 2

Compilare una scheda per ciascuna società

Progressivo società partecipata: Dir_1 (a)

Denominazione società partecipata: COOPERATIVA SMERALDO SCARL (b)

Tipo partecipazione: Diretta (c)

Attività svolta: 93.29.90 (d)

Indicare i seguenti dati con riferimento all'esercizio 2015:

Numero medio dipendenti (e)	4,50
Numero amministratori	7
di cui nominati dall'Ente	1
Numero componenti organo di controllo	0
di cui nominati dall'Ente	0

Importi in euro	
Costo del personale (f)	116.604,00
Compensi amministratori	0,00
Compensi componenti organo di controllo	0,00

Importi in euro	
RISULTATO D'ESERCIZIO (g)	
2015	304,00
2014	501,00
2013	264,00
2012	151,00
2011	74,00

Importi in euro	
FATTURATO	
2015	193.409,00
2014	200.915,00
2013	169.124,00
FATTURATO MEDIO	187.816,00

Sussistenza delle condizioni di cui all'art. 20, co. 2:

- La partecipazione societaria non rientra in alcuna delle categorie di cui all'art. 4 (art. 20, co. 2, lett. a)



- Società priva di dipendenti o con numero di amministratori superiore a quello dei dipendenti (art. 20, co. 2, lett. b)



- Svolgimento di attività analoghe o similari a quelle svolte da altre società partecipate o da enti pubblici strumentali (art. 20, co. 2, lett. c)



Indicare quali società/enti strumentali:

- Fatturato medio non superiore a 250.000 euro nel triennio precedente (art. 18 co 3 bis 1, lett. d e art. 24, co. 4, l.p. n. 27/2010)



- Perdite in 4 dei 5 esercizi precedenti (per società che non gestiscono un servizio di interesse generale) (art. 20, co. 2, lett. e)



- Necessità di contenimento dei costi di funzionamento (art. 20, co. 2, lett. f)



- Necessità di aggregazione con altre società aventi ad oggetto le attività consentite all'art. 4 (art. 20, co. 2, lett. g)



Indicare le motivazioni della sussistenza o meno delle condizioni di cui ai punti precedenti:

Le attività svolte dalla Cooperativa Smeraldo SCARL costituiscono attività fondamentali allo svolgimento di funzioni economiche, ricreative e sportive del Comune. Le disposizioni dell'articolo 2, in particolare i commi 9,10 e 11, dello Statuto del Comune di Fondo prevede lo sviluppo mutualistico e cooperativo dell'economia locale, promuovendo e sostenendo le attività di solidarietà e sociali, nonché quelle culturali. Per tali ragioni è stata appunto costituita la cooperativa Smeraldo atta ad attuare tale principi che essendo anche di interesse prioritariamente del Comune, l'amministrazione ne ha ritenuto opportuna la partecipazione e conseguentemente anche il mantenimento nel rispetto dei presupposti fissati dalla normativa e confermati dal D.Lgs. 175/2016. Nel rispetto quindi dei criteri sopra fissati la cooperativa è stata individuata, sulla base di procedure di gara, come soggetto gestore della e strutture di proprietà comunale gestione delle strutture e beni comunali siti in Loc. Val delle Seghe a Fondo: "PALAGHIACCIO"; in particolare nella gestione della struttura del "palaghiaccio" sono state richieste e applicate tariffe agevolate a favore dei residenti e delle associazioni sportive con sede nel Comune di Fondo. Sempre nel rispetto dei principi cooperativi e mutualistici, la Cooperativa gestisce del percorso naturalistico di circa 1.200 metri denominato Canyon Rio Sass, integrato dal 2016 dalla gestione della "Casa dell'Acqua" (museo che valorizza le potenzialità della risorsa naturale: l'Acqua). Infine alla Cooperativa è affidata, sempre sulla base degli esiti di regolari procedure di gara, la gestione del Palanaunia p.e.d. 414/2 CC Fondo, centro tipo fieristico, congressuale culturale. La partecipazione del Comune risulta quindi indispensabile proprio per la corretta gestione e garanzia di mantenimento dello scopo mutualistico e valorizzazione del patrimonio ambientale, culturale sociale e sportivo ricreativo. Per tali ragioni è confermato il mantenimento. Da rilevare infine che tale funzione sociale è garantita unicamente non solo dalla partecipazione del Comune di Fondo, ma anche dalla diretta partecipazione e gestione delle realtà sociali presenti sul territorio e dai soggetti attivi nel volontariato. Per tali motivazioni nell'organo di gestione deve necessariamente essere garantita la rappresentanza di tutti i soggetti coinvolti, il cui servizio è svolto a titolo meramente gratuito Cfr. dichiarazione rilasciata dal Presidente della Cooperativa in data 20/09/2017. Sempre per le medesime ragioni sociali e di solidarietà non rileva il fatturato della società in quanto non finalizzato alla realizzazione di utili ma unicamente finalizzato a dare attuazione agli scopi cooperative previsti dallo Statuto. La società svolge una funzione strettamente necessaria ed infungibile per il perseguimento delle attività istituzionali del Comune e non ricade nei presupposti di razionalizzazione.

Azioni da intraprendere:

NESSUNA

(a): Inserire uno dei progressivi già indicati nelle schede di ricognizione (02.01; 02.02).

(b): Inserire la ragione sociale come indicata nelle schede di ricognizione (02.01; 02.02).

(c): Indicare il tipo di partecipazione distinguendo i casi in cui la società sia partecipata direttamente, indirettamente (tramite altra società/organismo), ovvero in parte direttamente e in parte indirettamente.

(d): Inserire l'attività svolta come indicata nelle schede di ricognizione (02.01; 02.02).

(e): Inserire il numero medio di dipendenti come da nota integrativa al bilancio.

(f): Inserire la voce B9 del Conto economico.

(g): Inserire il risultato d'esercizio al netto delle imposte.

03. REQUISITI TESTO UNICO DELLE SOCIETÀ A PARTECIPAZIONE PUBBLICA

03.02. Condizioni art. 20, co. 2

Compilare una scheda per ciascuna società

Progressivo società partecipata: Dir_2 (a)

Denominazione società partecipata: CONSORZIO DEI COMUNI TARENTINI - SOCIETA' (b)

Tipo partecipazione: Diretta (c)

Attività svolta: 82.99.99 (d)

Indicare i seguenti dati con riferimento all'esercizio 2015:

Numero medio dipendenti (e)	20,00
Numero amministratori	7
di cui nominati dall'Ente	0
Numero componenti organo di controllo	3
di cui nominati dall'Ente	0

Importi in euro

RISULTATO D'ESERCIZIO (g)	
2015	178.915,00
2014	20.892,00
2013	21.184,00
2012	68.098,00
2011	53.473,00

Importi in euro

Costo del personale (f)	1.349.258,00
Compensi amministratori	73.900,00
Compensi componenti organo di controllo	9.900,00

Importi in euro

FATTURATO	
2015	3.327.726,00
2014	3.242.156,00
2013	4.596.723,00
FATTURATO MEDIO	3.722.201,67

Sussistenza delle condizioni di cui all'art. 20, co. 2:

- La partecipazione societaria non rientra in alcuna delle categorie di cui all'art. 4 (art. 20, co. 2, lett. a) ☐
- Società priva di dipendenti o con numero di amministratori superiore a quello dei dipendenti (art. 20, co. 2, lett. b) ☐
- Svolgimento di attività analoghe o similari a quelle svolte da altre società partecipate o da enti pubblici strumentali (art. 20, co. 2, lett. c) ☐

Indicare quali società/enti strumentali:

- Fatturato medio non superiore a 250.000 euro nel triennio precedente (art. 18 co 3 bis 1, lett. d e art. 24, co. 4, l.p. n. 27/2010) ☐
- Perdite in 4 dei 5 esercizi precedenti (per società che non gestiscono un servizio di interesse generale) (art. 20, co. 2, lett. e) ☐
- Necessità di contenimento dei costi di funzionamento (art. 20, co. 2, lett. f) ☐
- Necessità di aggregazione con altre società aventi ad oggetto le attività consentite all'art. 4 (art. 20, co. 2, lett. g) ☐

Indicare le motivazioni della sussistenza o meno delle condizioni di cui ai punti precedenti:

La Società svolge una funzione strettamente necessaria ed infungibile per il perseguimento delle finalità istituzionali dell'Ente, e non ricade nei presupposti di razionalizzazione di cui all'art. 18 co. 3 bis 1, l.p. n. 1/2005.

Azioni da intraprendere:

Nessuna

(a): Inserire uno dei progressivi già indicati nelle schede di ricognizione (02.01; 02.02).

(b): Inserire la ragione sociale come indicata nelle schede di ricognizione (02.01; 02.02).

(c): Indicare il tipo di partecipazione distinguendo i casi in cui la società sia partecipata direttamente, indirettamente (tramite altra società/organismo), ovvero in parte direttamente e in parte indirettamente.

(d): Inserire l'attività svolta come indicata nelle schede di ricognizione (02.01; 02.02).

(e): Inserire il numero medio di dipendenti come da nota integrativa al bilancio.

(f): Inserire la voce B9 del Conto economico.

(g): Inserire il risultato d'esercizio al netto delle imposte.

03. REQUISITI TESTO UNICO DELLE SOCIETÀ A PARTECIPAZIONE PUBBLICA

03.02. Condizioni art. 20, co. 2

Compilare una scheda per ciascuna società

Progressivo società partecipata: Dir_3 (a)

Denominazione società partecipata: INFORMATICA TRENTINA S.P.A. (b)

Tipo partecipazione: Diretta (c)

Attività svolta: 62.01 (d)

Numero medio dipendenti (e)	284,00
Numero amministratori	5
di cui nominati dall'Ente	0
Numero componenti organo di controllo	3
di cui nominati dall'Ente	0

Importi in euro

RISULTATO D'ESERCIZIO (g)	
2015	122.860,00
2014	1.156.857,00
2013	705.703,00
2012	2.847.220,00
2011	3.351.163,00

Importi in euro	
Costo del personale (f)	15.893.258,00
Compensi amministratori	108.186,00
Compensi componenti organo di controllo	47.626,00

Importi in euro

FATTURATO	
2015	42.440.999,00
2014	45.819.302,00
2013	56.505.633,00
FATTURATO MEDIO	48.255.311,33

Sussistenza delle condizioni di cui all'art. 20, co. 2:

- La partecipazione societaria non rientra in alcuna delle categorie di cui all'art. 4 (art. 20, co. 2, lett. a) ☐
- Società priva di dipendenti o con numero di amministratori superiore a quello dei dipendenti (art. 20, co. 2, lett. b) ☐
- Svolgimento di attività analoghe o simili a quelle svolte da altre società partecipate o da enti pubblici strumentali (art. 20, co. 2, lett. c) ☐

Indicare quali società/enti strumentali:

- Fatturato medio non superiore a 250.000 euro nel triennio precedente (art. 18 co 3 bis 1, lett. d e art. 24, co. 4, l.p. n. 27/2010) ☐
- Perdite in 4 dei 5 esercizi precedenti (per società che non gestiscono un servizio di interesse generale) (art. 20, co. 2, lett. e) ☐
- Necessità di contenimento dei costi di funzionamento (art. 20, co. 2, lett. f) ☐
- Necessità di aggregazione con altre società aventi ad oggetto le attività consentite all'art. 4 (art. 20, co. 2, lett. g) ☐

Indicare le motivazioni della sussistenza o meno delle condizioni di cui ai punti precedenti:

La Società svolge una funzione strettamente necessaria ed infungibile per il perseguimento delle finalità istituzionali dell'Ente, e non integra i presupposti di razionalizzazione di cui all'art. 18 co. 3 bis 1, l.p. n. 1/2005.

Azioni da intraprendere:

(a): Inserire uno dei progressivi già indicati nelle schede di ricognizione (02.01; 02.02).

(b): Inserire la ragione sociale come indicata nelle schede di ricognizione (02.01; 02.02).

(c): Indicare il tipo di partecipazione distinguendo i casi in cui la società sia partecipata direttamente, indirettamente (tramite altra società/organismo), ovvero in parte direttamente e in parte indirettamente.

(d): Inserire l'attività svolta come indicata nelle schede di ricognizione (02.01; 02.02).

(e): Inserire il numero medio di dipendenti come da nota integrativa al bilancio.

(f): Inserire la voce B9 del Conto economico.

(g): Inserire il risultato d'esercizio al netto delle imposte.

03. REQUISITI TESTO UNICO DELLE SOCIETÀ A PARTECIPAZIONE PUBBLICA

03.02. Condizioni art. 20, co. 2

Compilare una scheda per ciascuna società

Progressivo società partecipata: Dir_4 (a)

Denominazione società partecipata: TRENTINO RISCOSSIONI S.P.A. (b)

Tipo partecipazione: Diretta (c)

Attività svolta: 82.99.1 (d)

Indicare i seguenti dati con riferimento all'esercizio 2015:

Numero medio dipendenti (e)	49,00
Numero amministratori	5
di cui nominati dall'Ente	0
Numero componenti organo di controllo	3
di cui nominati dall'Ente	0

Importi in euro

RISULTATO D'ESERCIZIO (g)	
2015	275.094,00
2014	230.668,00
2013	213.930,00
2012	256.787,00
2011	330.375,00

Importi in euro	
Costo del personale (f)	1.685.673,00
Compensi amministratori	71.333,00
Compensi componenti organo di controllo	38.000,00

Importi in euro

FATTURATO	
2015	3.463.955,00
2014	3.302.123,00
2013	3.077.399,00
FATTURATO MEDIO	3.281.159,00

Sussistenza delle condizioni di cui all'art. 20, co. 2:

- La partecipazione societaria non rientra in alcuna delle categorie di cui all'art. 4 (art. 20, co. 2, lett. a) ☐
- Società priva di dipendenti o con numero di amministratori superiore a quello dei dipendenti (art. 20, co. 2, lett. b) ☐
- Svolgimento di attività analoghe o simili a quelle svolte da altre società partecipate o da enti pubblici strumentali (art. 20, co. 2, lett. c) ☐

Indicare quali società/enti strumentali:

- Fatturato medio non superiore a 250.000 euro nel triennio precedente (art. 18 co 3 bis 1, lett. d e art. 24, co. 4, l.p. n. 27/2010) ☐
- Perdite in 4 dei 5 esercizi precedenti (per società che non gestiscono un servizio di interesse generale) (art. 20, co. 2, lett. e) ☐
- Necessità di contenimento dei costi di funzionamento (art. 20, co. 2, lett. f) ☐
- Necessità di aggregazione con altre società aventi ad oggetto le attività consentite all'art. 4 (art. 20, co. 2, lett. g) ☐

Indicare le motivazioni della sussistenza o meno delle condizioni di cui ai punti precedenti:

La Società svolge una funzione strettamente necessaria ed infungibile per il perseguimento delle finalità istituzionali dell'Ente, e non integra i presupposti di razionalizzazione di cui all'art. 18 co. 3 bis 1, l.p. n. 1/2005.

Azioni da intraprendere:

NESSUNA

(a): Inserire uno dei progressivi già indicati nelle schede di ricognizione (02.01; 02.02).

(b): Inserire la ragione sociale come indicata nelle schede di ricognizione (02.01; 02.02).

(c): Indicare il tipo di partecipazione distinguendo i casi in cui la società sia partecipata direttamente, indirettamente (tramite altra società/organismo), ovvero in parte direttamente e in parte indirettamente.

(d): Inserire l'attività svolta come indicata nelle schede di ricognizione (02.01; 02.02).

(e): Inserire il numero medio di dipendenti come da nota integrativa al bilancio.

(f): Inserire la voce B9 del Conto economico.

(g): Inserire il risultato d'esercizio al netto delle imposte.

03. REQUISITI TESTO UNICO DELLE SOCIETÀ A PARTECIPAZIONE PUBBLICA

03.02. Condizioni art. 20, co. 2

Progressivo società partecipata: (a)

Denominazione società partecipata: (b)

Tipo partecipazione: (c)

Attività svolta: (d)

Indicare i seguenti dati con riferimento all'esercizio 2015:

Numero medio dipendenti (e)	99,00
Numero amministratori	5
di cui nominati dall'Ente	0
Numero componenti organo di controllo	3
di cui nominati dall'Ente	0

Importi in euro

RISULTATO D'ESERCIZIO (g)	
2015	296.617,00
2014	101.586,00
2013	95.836,00
2012	182.733,00
2011	95.350,00

Importi in euro	
Costo del personale (f)	4.888.786,00
Compensi amministratori	69.165,00
Compensi componenti organo di controllo	35.730,00

Importi in euro

FATTURATO	
2015	12.791.280,00
2014	12.945.848,00
2013	11.890.174,00
FATTURATO MEDIO	12.542.434,00

Sussistenza delle condizioni di cui all'art. 20, co. 2:

- La partecipazione societaria non rientra in alcuna delle categorie di cui all'art. 4 (art. 20, co. 2, lett. a) ☐
- Società priva di dipendenti o con numero di amministratori superiore a quello dei dipendenti (art. 20, co. 2, lett. b) ☐
- Svolgimento di attività analoghe o simili a quelle svolte da altre società partecipate o da enti pubblici strumentali (art. 20, co. 2, lett. c) ☐

Indicare quali società/enti strumentali:

- Fatturato medio non superiore a 250.000 euro nel triennio precedente (art. 18 co 3 bis 1, lett. d e art. 24, co. 4, l.p. n. 27/2010) ☐
- Perdite in 4 dei 5 esercizi precedenti (per società che non gestiscono un servizio di interesse generale) (art. 20, co. 2, lett. e) ☐
- Necessità di contenimento dei costi di funzionamento (art. 20, co. 2, lett. f) ☐
- Necessità di aggregazione con altre società aventi ad oggetto le attività consentite all'art. 4 (art. 20, co. 2, lett. g) ☐

Indicare le motivazioni della sussistenza o meno delle condizioni di cui ai punti precedenti:

La Società svolge una funzione strettamente necessaria ed infungibile per il perseguimento delle finalità istituzionali dell'Ente, e non integra i presupposti di razionalizzazione di cui all'art. 18 co. 3 bis 1, l.p. n. 1/2005.

Azioni da intraprendere:

nessuna

(a): Inserire uno dei progressivi già indicati nelle schede di ricognizione (02.01; 02.02).

(b): Inserire la ragione sociale come indicata nelle schede di ricognizione (02.01; 02.02).

(c): Indicare il tipo di partecipazione distinguendo i casi in cui la società sia partecipata direttamente, indirettamente (tramite altra società/organismo), ovvero in parte direttamente e in parte indirettamente.

(d): Inserire l'attività svolta come indicata nelle schede di ricognizione (02.01; 02.02).

(e): Inserire il numero medio di dipendenti come da nota integrativa al bilancio.

(f): Inserire la voce B9 del Conto economico.

(g): Inserire il risultato d'esercizio al netto delle imposte.

03. REQUISITI TESTO UNICO DELLE SOCIETÀ A PARTECIPAZIONE PUBBLICA

03.02. Condizioni art. 20, co. 2

Progressivo società partecipata:	Dir_6	(a)
Denominazione società partecipata:	AZIENDA PER IL TURISMO VAL DI NON SOCIETA' COOPERATIVA	(b)
Tipo partecipazione:	Diretta	(c)
Attività svolta:	79.90.19	(d)

Indicare i seguenti dati con riferimento all'esercizio 2015:

Numero medio dipendenti (e)	12,92
Numero amministratori	15
di cui nominati dall'Ente	
Numero componenti organo di controllo	2
di cui nominati dall'Ente	

Importi in euro

RISULTATO D'ESERCIZIO (g)	
2015	296.617,00
2014	101.586,00
2013	95.836,00
2012	182.733,00
2011	95.350,00

Importi in euro	
Costo del personale (f)	462.021,00
Compensi amministratori	15.830,00
Compensi componenti organo di controllo	2.130,00

Importi in euro

FATTURATO	
2015	1.103.382,00
2014	1.094.643,00
2013	1.359.444,00
FATTURATO MEDIO	1.185.823,00

Sussistenza delle condizioni di cui all'art. 20, co. 2:

- La partecipazione societaria non rientra in alcuna delle categorie di cui all'art. 4 (art. 20, co. 2, lett. a) ☐
- Società priva di dipendenti o con numero di amministratori superiore a quello dei dipendenti (art. 20, co. 2, lett. b) ☒
- Svolgimento di attività analoghe o similari a quelle svolte da altre società partecipate o da enti pubblici strumentali (art. 20, co. 2, lett. c) ☐

Indicare quali società/enti strumentali:

--

- Fatturato medio non superiore a 250.000 euro nel triennio precedente (art. 18 co 3 bis 1, lett. d e art. 24, co. 4, l.p. n. 27/2010) ☐
- Perdite in 4 dei 5 esercizi precedenti (per società che non gestiscono un servizio di interesse generale) (art. 20, co. 2, lett. e) ☐
- Necessità di contenimento dei costi di funzionamento (art. 20, co. 2, lett. f) ☐
- Necessità di aggregazione con altre società aventi ad oggetto le attività consentite all'art. 4 (art. 20, co. 2, lett. g) ☐

Indicare le motivazioni della sussistenza o meno delle condizioni di cui ai punti precedenti:

La Società svolge una funzione compatibile con le finalità istituzionali dell'Ente. La costituzione della Società e la partecipazione alla stessa del Comune è sancita dalla L.P. 8/2002, per cui ai sensi dell'art.24 c.1 della L.P. 27/2010 il mantenimento della partecipazione è ammesso. Non esiste da parte del Comune una forma di controllo, essendo le quote della Cooperativa suddivise tra vari Enti ed imprese private, né le quote possedute dagli Enti Pubblici consentono il raggiungimento della maggioranza delle quote di partecipazione societaria. La criticità emersa di avere un numero maggiore di amministratori rispetto al numero dei dipendenti non è di facile soluzione in considerazione degli obblighi di presenza, prevista dalla legislazione provinciale, delle diverse categorie sociali ed economiche all'interno del Consiglio di Amministrazione dell'Azienda e della presenza all'interno del medesimo CDA della funzione di controllo; inoltre i rappresentanti pubblici dei Comuni sono solamente 2 su 15. L'elevato numero degli amministratori non è di per sé indice di scarsa efficienza, tanto più che la spesa complessiva degli organi di amministrazione e di controllo è di € 15.830,00 rispetto ad un'attività complessiva superiore ad € 1.000.000,00. Si evidenzia inoltre che la definizione delle misure che gli Enti locali debbono assumere per assicurare il contenimento delle spese e del numero dei componenti dei Consigli di amministrazione delle società partecipate anche in via indiretta è rimandata ad un'intesa - non ancora definita - fra la Giunta provinciale ed il Consiglio delle autonomie locali.

L'art. 7 co. 13 L.P. 19/2016 individua quale termine per l'adeguamento dei propri statuti alla disciplina provinciale e, per quanto

Azioni da intraprendere:

Nessuna fino all'emanazione dell'intesa fra la Giunta provinciale e il Consiglio delle autonomie locali di cui sopra. Eventuale proposta di modifica statutaria

- (a): Inserire uno dei progressivi già indicati nelle schede di ricognizione (02.01; 02.02).
- (b): Inserire la ragione sociale come indicata nelle schede di ricognizione (02.01; 02.02).
- (c): Indicare il tipo di partecipazione distinguendo i casi in cui la società sia partecipata direttamente, indirettamente (tramite altra società/organismo), ovvero in parte direttamente e in parte indirettamente.
- (d): Inserire l'attività svolta come indicata nelle schede di ricognizione (02.01; 02.02).
- (e): Inserire il numero medio di dipendenti come da nota integrativa al bilancio.
- (f): Inserire la voce B9 del Conto economico.
- (g): Inserire il risultato d'esercizio al netto delle imposte.

03. REQUISITI TESTO UNICO DELLE SOCIETÀ A PARTECIPAZIONE PUBBLICA

03.02. Condizioni art. 20, co. 2

Compilare una scheda per ciascuna società

Progressivo società partecipata: Dir_7 (a)

Denominazione società partecipata: BIOENERGY ANANUIA SPA (b)

Tipo partecipazione: Diretta (c)

Attività svolta: 35.33 (d)

Indicare i seguenti dati con riferimento all'esercizio 2015:

Numero medio dipendenti (e)	1
Numero amministratori	9
di cui nominati dall'Ente	1
Numero componenti organo di controllo	3
di cui nominati dall'Ente	0

Importi in euro

RISULTATO D'ESERCIZIO (g)	
2015	90.857,84
2014	-21.195,11
2013	81.602,00
2012	61.903,00
2011	111.178,00

Importi in euro

Costo del personale (f)	14.855,40
Compensi amministratori	18.258,00
Compensi componenti organo di controllo	8.095,40

Importi in euro

FATTURATO	
2015	960.482,00
2014	849.413,00
2013	969.307,00
FATTURATO MEDIO	926.400,67

Sussistenza delle condizioni di cui all'art. 20, co. 2:

- La partecipazione societaria non rientra in alcuna delle categorie di cui all'art. 4 (art. 20, co. 2, lett. a) ☐
- Società priva di dipendenti o con numero di amministratori superiore a quello dei dipendenti (art. 20, co. 2, lett. b) ☒
- Svolgimento di attività analoghe o simili a quelle svolte da altre società partecipate o da enti pubblici strumentali (art. 20, co. 2, lett. c) ☐

Indicare quali società/enti strumentali:

- Fatturato medio non superiore a 250.000 euro nel triennio precedente (art. 18 co 3 bis 1, lett. d e art. 24, co. 4, l.p. n. 27/2010) ☐
- Perdite in 4 dei 5 esercizi precedenti (per società che non gestiscono un servizio di interesse generale) (art. 20, co. 2, lett. e) ☐
- Necessità di contenimento dei costi di funzionamento (art. 20, co. 2, lett. f) ☐
- Necessità di aggregazione con altre società aventi ad oggetto le attività consentite all'art. 4 (art. 20, co. 2, lett. g) ☐

Indicare le motivazioni della sussistenza o meno delle condizioni di cui ai punti precedenti:

La società rientra tra quelle ammesse dal D.lgs. 175/2017, non solo perché svolge un'attività di produzione di energia da fonti rinnovabili ma anche per la funzione compatibile con quelle previste dallo Statuto del Comune di Fondo; in particolare l'articolo 3, comma 7, prevede che il Comune promuove azioni per incoraggiare la conservazione delle risorse e sviluppare fonti alternative di energia pulita e rinnovabile. Il medesimo spirito di rispetto dell'ambiente e di tutela delle risorse è stato alla base della costituzione motivazione della partecipazione mantenimento del Comune di Fondo della Bioenergy Anania S.p.A. Tale spirito di tutela principale dell'ambiente e di utilizzo delle risorse naturali e rinnovabile (quali appunto il residuo del taglio del legname) è stata la causa principale della costituzione della Società, che pur in forma commerciale, ha come oggetto principale appunto la produzione dell'energia termica da fonte rinnovabile. Il rilevante numero degli amministratori è stato voluto proprio in fase costitutiva per permettere ai soci fondatori non la gestione diretta delle risorse economiche ma la partecipazione e condivisione del principale obiettivo del rispetto dell'ambiente. Tale obiettivo è anche evidenziato dall'assoluta assenza di compensi per i componenti degli amministratori della Società. Il compenso è riservato solo al Presidente come previsto nella delibera di nomina e determinazione del compenso deliberato dall'assemblea appunto solo a favore dello stesso presidente. Il compenso complessivo per l'anno 2015 è stato deliberato dall'assemblea nell'importo lordo di Euro 12.000,00 da ritenersi assolutamente in media anzi decisamente inferiori rispetto ai costi per la gestione di una S.p.A. Si precisa tuttavia che a partire dal 2016 l'assemblea pur non modificando l'importo spettante al Presidente, ne ha tuttavia modificato la modalità di pagamento indicando il compenso netto, tale decisione comporterà un aumento della spesa del compenso da Euro 12.000,00 (lordo) ad Euro 18.258,00) oltre all'importo di Euro 2.921,00 per la quota INPS a carico della società: l'aumento, pur rispettoso della disposizioni civilistiche (pertanto assolutamente lecito) supera oltre il 50% la spesa riferita alla stessa voce del bilancio 2015. Tale situazione non risulta compatibile con gli obiettivi del Comune e pertanto la società dovrà procedere in sede di approvazione del bilancio 2016 al corretto adeguamento dell'importo e determinare un compenso fisso non legato alle diverse imposizioni fiscali annuali del Presidente

Azioni da intraprendere:

Richiesta immediata dell'adeguamento del compenso al Presidente in modo che vi sia un minimo aumento tra la spesa del 2015 e 2016 ed in ogni caso la previsione di un compenso fisso e non legato alle diverse aliquote fiscali del soggetto beneficiario,

(a): Inserire uno dei progressivi già indicati nelle schede di ricognizione (02.01; 02.02).

(b): Inserire la ragione sociale come indicata nelle schede di ricognizione (02.01; 02.02).

(c): Indicare il tipo di partecipazione distinguendo i casi in cui la società sia partecipata direttamente, indirettamente (tramite altra società/organismo), ovvero in parte direttamente e in parte indirettamente.

(d): Inserire l'attività svolta come indicata nelle schede di ricognizione (02.01; 02.02).

(e): Inserire il numero medio di dipendenti come da nota integrativa al bilancio.

(f): Inserire la voce B9 del Conto economico.

(g): Inserire il risultato d'esercizio al netto delle imposte.

03. REQUISITI TESTO UNICO DELLE SOCIETÀ A PARTECIPAZIONE PUBBLICA

03.02. Condizioni art. 20, co. 2

Compilare una scheda per ciascuna società

Progressivo società partecipata: Dir_8 (a)

Denominazione società partecipata: ALTIPIANI VAL DI NON SPA (b)

Tipo partecipazione: Diretta (c)

Attività svolta: 49.39.01 (d)

Indicare i seguenti dati con riferimento all'esercizio 2015:

Numero medio dipendenti (e)	9,00
Numero amministratori	5
di cui nominati dall'Ente	0
Numero componenti organo di controllo	3
di cui nominati dall'Ente	0

Importi in euro

RISULTATO D'ESERCIZIO (g)	
2014/2015	-10.604,00
2013/2014	1.025,00
2012/2013	-1.189.906,00
2011/2012	-597.500,00
2010/2011	-532.878,00

Importi in euro	
Costo del personale (f)	190.280,00
Compensi amministratori	12.000,00
Compensi componenti organo di controllo	12.000,00

Importi in euro	
FATTURATO	
2014/2015	280.582,00
2013/2014	352.299,00
2012/2013	385.727,00
FATTURATO MEDIO	339.536,00

Sussistenza delle condizioni di cui all'art. 20, co. 2:

- La partecipazione societaria non rientra in alcuna delle categorie di cui all'art. 4 (art. 20, co. 2, lett. a) ☐
- Società priva di dipendenti o con numero di amministratori superiore a quello dei dipendenti (art. 20, co. 2, lett. b) ☐
- Svolgimento di attività analoghe o simili a quelle svolte da altre società partecipate o da enti pubblici strumentali (art. 20, co. 2, lett. c) ☐

Indicare quali società/enti strumentali:

- Fatturato medio non superiore a 250.000 euro nel triennio precedente (art. 18 co 3 bis 1, lett. d e art. 24, co. 4, l.p. n. 27/2010) ☐
- Perdite in 4 dei 5 esercizi precedenti (per società che non gestiscono un servizio di interesse generale) (art. 20, co. 2, lett. e) ☐
- Necessità di contenimento dei costi di funzionamento (art. 20, co. 2, lett. f) ☐
- Necessità di aggregazione con altre società aventi ad oggetto le attività consentite all'art. 4 (art. 20, co. 2, lett. g) ☐

Indicare le motivazioni della sussistenza o meno delle condizioni di cui ai punti precedenti:

La Corte dei Conti (delibera n. 10/2014) ritiene che, al di là della "copertura" normativa, esistono anche i requisiti dell'inerenza territoriale e della stretta connessione tra attività societaria ed il perseguimento degli interessi della comunità amministrata ed in occasione del Piano di razionalizzazione del 2015 è stato deliberato il mantenimento della partecipazione in esame sottolineando la strategicità della stessa nell'ottica di un rilancio economico e turistico dell'Alta Val di Non. L'ultimo bilancio approvato (chiuso al 31/10/2016) è in leggero utile (€ 3.281). Il valore della produzione dell'esercizio ammonta ad € 550.816 (di cui € 196.363,64 quali contributi compensativi erogati dai Comuni Soci) e i costi di produzione ammontano ad € 569.242. Nel corso dell'esercizio la società ha dovuto effettuare consistenti investimenti legati, anche a manutenzioni straordinarie, per poter consentire l'apertura degli impianti. (€ 70.000 per la sostituzione della fune al Passo Mendola, € 45.000 revisione speciale Monte Nock, € 40.000 lavori adduzione idrica in località 7 Larici Predaia.) Per il risanamento dei conti ed il rilancio della società, il socio Trentino Sviluppo S.p.A. (leggi: Provincia Autonoma di Trento), sta impostando una strategia complessiva della gestione degli impianti a fune sull'intero territorio provinciale e in considerazione del fatto che le problematiche sono analoghe per quasi tutte le stazioni minori, aveva provveduto dicembre 2016 all'acquisto dalla società degli impianti a fune Monte Roen (seggiovia Campi Golf Mezzavia) e Predaia (Ciasazza) e nel corso del 2017/2017, sarà perfezionato anche l'acquisto da parte di Trentino Sviluppo dell'impianto di risalita del Monte Nock.

Azioni da intraprendere:

nessuna

(a): Inserire uno dei progressivi già indicati nelle schede di ricognizione (02.01; 02.02).

(b): Inserire la ragione sociale come indicata nelle schede di ricognizione (02.01; 02.02).

(c): Indicare il tipo di partecipazione distinguendo i casi in cui la società sia partecipata direttamente, indirettamente (tramite altra società/organismo), ovvero in parte direttamente e in parte indirettamente.

(d): Inserire l'attività svolta come indicata nelle schede di ricognizione (02.01; 02.02).

(e): Inserire il numero medio di dipendenti come da nota integrativa al bilancio.

(f): Inserire la voce B9 del Conto economico.

(g): Inserire il risultato d'esercizio al netto delle imposte.

03. REQUISITI TESTO UNICO DELLE SOCIETÀ A PARTECIPAZIONE PUBBLICA

03.02. Condizioni art. 20, co. 2

Progressivo società partecipata: (a)

Denominazione società partecipata: (b)

Tipo partecipazione: (c)

Attività svolta: (d)

Indicare i seguenti dati con riferimento all'esercizio **2015** :

Numero medio dipendenti (e)	36,59
Numero amministratori	9,00
di cui nominati dall'Ente	2,00
Numero componenti organo di controllo	0,00
di cui nominati dall'Ente	0,00

Importi in euro

RISULTATO D'ESERCIZIO (g)	
2015	73.162,00
2014	87.835,00
2013	110.931,00
2012	160.258,00
2011	84.288,00

Importi in euro	
Costo del personale (f)	1.349.258,00
Compensi amministratori	0,00
Compensi componenti organo di controllo	1.506,00

Importi in euro	
FATTURATO	
2015	2.345.425,00
2014	2.357.203,00
2013	2.328.059,00
FATTURATO MEDIO	2.343.562,33

Sussistenza delle condizioni di cui all'art. 20, co. 2:

- La partecipazione societaria non rientra in alcuna delle categorie di cui all'art. 4 (art. 20, co. 2, lett. a) ☐
- Società priva di dipendenti o con numero di amministratori superiore a quello dei dipendenti (art. 20, co. 2, lett. b) ☐
- Svolgimento di attività analoghe o similari a quelle svolte da altre società partecipate o da enti pubblici strumentali (art. 20, co. 2, lett. c) ☐

Indicare quali società/enti strumentali:

- Fatturato medio non superiore a 250.000 euro nel triennio precedente (art. 18 co 3 bis 1, lett. d e art. 24, co. 4, l.p. n. 27/2010) ☐
- Perdite in 4 dei 5 esercizi precedenti (per società che non gestiscono un servizio di interesse generale) (art. 20, co. 2, lett. e) ☐
- Necessità di contenimento dei costi di funzionamento (art. 20, co. 2, lett. f) ☐
- Necessità di aggregazione con altre società aventi ad oggetto le attività consentite all'art. 4 (art. 20, co. 2, lett. g) ☐

Indicare le motivazioni della sussistenza o meno delle condizioni di cui ai punti precedenti:

La Società svolge una funzione strettamente necessaria ed infungibile per il perseguimento delle finalità istituzionali dell'Ente, e non integra i presupposti di razionalizzazione di cui all'art. 18 co. 3 bis 1, l.p. n. 1/2005.

Azioni da intraprendere:

(a): Inserire uno dei progressivi già indicati nelle schede di ricognizione (02.01; 02.02).

(b): Inserire la ragione sociale come indicata nelle schede di ricognizione (02.01; 02.02).

(c): Indicare il tipo di partecipazione distinguendo i casi in cui la società sia partecipata direttamente, indirettamente (tramite altra società/organismo), ovvero in parte direttamente e in parte indirettamente.

(d): Inserire l'attività svolta come indicata nelle schede di ricognizione (02.01; 02.02).

(e): Inserire il numero medio di dipendenti come da nota integrativa al bilancio.

(f): Inserire la voce B9 del Conto economico.

(g): Inserire il risultato d'esercizio al netto delle imposte.

03. REQUISITI TESTO UNICO DELLE SOCIETÀ A PARTECIPAZIONE PUBBLICA

03.02. Condizioni art. 20, co. 2

Compilare una scheda per ciascuna società

Progressivo società partecipata: Dir_10 (a)

Denominazione società partecipata: CONSORZIO MONTAGNA - ENERGIA SRL
"MONTENER SRL" (b)

Tipo partecipazione: Diretta (c)

Attività svolta: 72.09.19 (d)

Indicare i seguenti dati con riferimento all'esercizio 2015:

Numero medio dipendenti (e)	0,00
Numero amministratori	9
di cui nominati dall'Ente	0
Numero componenti organo di controllo	0
di cui nominati dall'Ente	0

Importi in euro	
RISULTATO D'ESERCIZIO (g)	
2015	0,00
2014	0,00
2013	0,00
2012	0,00
2011	0,00

Importi in euro	
Costo del personale (f)	0,00
Compensi amministratori	0,00
Compensi componenti organo di controllo	0,00

Importi in euro	
FATTURATO	
2015	0,00
2014	0,00
2013	0,00
FATTURATO MEDIO	0,00

Sussistenza delle condizioni di cui all'art. 20, co. 2:

- La partecipazione societaria non rientra in alcuna delle categorie di cui all'art. 4 (art. 20, co. 2, lett. a) ☒
- Società priva di dipendenti o con numero di amministratori superiore a quello dei dipendenti (art. 20, co. 2, lett. b) ☒
- Svolgimento di attività analoghe o simili a quelle svolte da altre società partecipate o da enti pubblici strumentali (art. 20, co. 2, lett. c) ☐

Indicare quali società/enti strumentali:

- Fatturato medio non superiore a 250.000 euro nel triennio precedente (art. 18 co 3 bis 1, lett. d e art. 24, co. 4, l.p. n. 27/2010) ☒
- Perdite in 4 dei 5 esercizi precedenti (per società che non gestiscono un servizio di interesse generale) (art. 20, co. 2, lett. e) ☐
- Necessità di contenimento dei costi di funzionamento (art. 20, co. 2, lett. f) ☐
- Necessità di aggregazione con altre società aventi ad oggetto le attività consentite all'art. 4 (art. 20, co. 2, lett. g) ☐

Indicare le motivazioni della sussistenza o meno delle condizioni di cui ai punti precedenti:

La società svolge una attività non riconducibile alle finalità istituzionali dell'Ente. **Società inattiva**

Azioni da intraprendere:

Richiesta procedura per la messa in liquidazione entro il 31 dicembre 2017.

(a): Inserire uno dei progressivi già indicati nelle schede di ricognizione (02.01; 02.02).

(b): Inserire la ragione sociale come indicata nelle schede di ricognizione (02.01; 02.02).

(c): Indicare il tipo di partecipazione distinguendo i casi in cui la società sia partecipata direttamente, indirettamente (tramite altra società/organismo), ovvero in parte direttamente e in parte indirettamente.

(d): Inserire l'attività svolta come indicata nelle schede di ricognizione (02.01; 02.02).

(e): Inserire il numero medio di dipendenti come da nota integrativa al bilancio.

(f): Inserire la voce B9 del Conto economico.

(g): Inserire il risultato d'esercizio al netto delle imposte.

04. MANTENIMENTO SENZA INTERVENTI DI RAZIONALIZZAZIONE

Progr essiv o	Denominazione società	Tipo di partecipaz.	Attività svolta	% Quota di partecipaz.	Motivazioni della scelta
A	B	C	D	E	F
1	COOPERATIVA SMERALDO SCARL	Diretta	9,.29.90	85,81	<p>Le attività svolte dalla Cooperativa Smeraldo SCARL costituiscono attività fondamentali allo svolgimento di funzioni economiche, ricreative e sportive del Comune. Le disposizioni dell'articolo 2, in particolare i commi 9,10 e 11, dello Statuto del Comune di Fondo prevede lo sviluppo mutualistico e cooperativo dell'economia locale, promuovendo e sostenendo le attività di solidarietà e sociali, nonché quelle culturali. Per tali ragioni è stata appunto costituita la cooperativa Smeraldo atta ad attuare tale principi che essendo anche di interesse prioritariamente del Comune, l'amministrazione ne ha ritenuto opportuna la partecipazione e conseguentemente anche il mantenimento nel rispetto dei presupposti fissati dalla normativa e confermati dal D.Lgs. 175/2016. Nel rispetto quindi dei criteri sopra fissati la cooperativa è stata individuata, sulla base di procedure di gara, come soggetto gestore della e strutture di proprietà comunale gestione delle strutture e beni comunali siti in Loc. Val delle Seghe a Fondo: "PALAGHIACCIO"; in particolare nella gestione della struttura del "palaghiaccio" sono state richieste e applicate tariffe agevolate a favore dei residenti e delle associazioni sportive con sede nel Comune di Fondo. Sempre nel rispetto dei principi cooperativi e mutualistici, la Cooperativa gestisce del percorso naturalistico di circa 1.200 metri denominato Canyon Rio Sass, integrato dal 2016 dalla gestione della "Casa dell'Acqua" (museo che valorizza le potenzialità della risorsa naturale: Acqua). Infine alla Cooperativa è affidata, sempre sulla base degli esiti di regolari procedure di gara, la gestione del Palanaunia p.ed. 414/2 CC Fondo, centro tipo fieristico, congressuale culturale. La partecipazione del Comune risulta quindi indispensabile proprio per la corretta gestione e garanzia di mantenimento dello scopo mutualistico e valorizzazione del patrimonio ambientale, culturale sciale e sportivo ricreativa. Per tali ragioni è confermato il mantenimento. Da rilevare infine che tale funzione sociale è garantita unicamente non solo dalla partecipazione del Comune di Fondo, ma anche dalla diretta partecipazione e gestione delle realtà sociali presenti sul territorio e dai soggetti attivi nel volontariato. Per tali motivazioni nell'organo di gestione deve necessariamente essere garantita la rappresentanza di tutti i soggetti coinvolti, il cui servizio è svolto a titolo meramente gratuito Cfr. dichiarazione rilasciata dal Presidente della Cooperativa in data 20/09/2017. Sempre per le medesime ragioni sociali e di solidarietà non rileva il fatturato della società in quanto non finalizzato alla realizzazione di utili ma unicamente finalizzato a dare attuazione agli scopi cooperative previsti dallo Statuto. La società svolge una funzione strettamente necessaria ed infungibile per il perseguimento delle attività istituzionali del Comune e non ricade nei presupposti di razionalizzazione. Per tali motivazioni è confermato il mantenimento della partecipazione.</p>
2	CONSORZIO DEI COMUNI TRENTINI - SOCIETA'	Diretta	82.99.99	0,42	<p>La società non svolge attività analoghe o similari a quelle svolte da altre società partecipate. Non si ravvisa la necessità né la possibilità di procedere ad aggregazioni.</p> <p>Data l'esigua partecipazione detenuta si ritiene il Comune non versi nelle condizioni tali da poter imporre misure volte ad una riduzione dei costi di funzionamento. Si evidenzia un costante equilibrio tra valore e costi della produzione con un incremento degli utili negli ultimi due anni.</p> <p>Si rileva inoltre che con deliberazione della Giunta provinciale n. 542 di data 8 aprile 2016 è stato approvato il "Programma per la riorganizzazione e il riassetto delle società provinciali - 2016". Nello specifico, il programma prevede l'adozione di interventi attuativi nella forma:</p> <ul style="list-style-type: none"> • di singoli programmi di riordino ai sensi dell'articolo 18 della L.P. 10 febbraio 2005, n. 1, necessariamente per poli specializzati (liquidità, trasporti, informatica e telecomunicazioni, patrimonio immobiliare, sviluppo territoriale) eventualmente per il comparto funiviario; • misure puntuali di riconfigurazione della missione di interesse generale, a livello legislativo (per l'edilizia abitativa e per le reti informatiche) e a livello amministrativo (per il credito, per l'energia, per la mobilità di mercato). <p>Il Programma, adottato con deliberazione giuntale del Consorzio n. 542 di data 8 aprile 2016, dispone in via transitoria, di confermare la funzione di assicurare la formazione della e per la pubblica amministrazione di Trentino School of Management S.Cons. a r.l, prevedendo di inglobare nella compagine sociale al posto dell'uscente Camera di Commercio, Industria, Artigianato e Agricoltura di Trento il Consorzio dei Comuni Trentini s.c.a.r.l., al fine di costruire in prospettiva un luogo unico e rafforzato di formazione di tutto il sistema pubblico collegato alla finanza provinciale ai sensi dell'articolo 79 dello Statuto Speciale di Autonomia.</p>

3	INFORMATICA TRENTINA S.P.A.	Diretta	62.01	0,0128	<p>La società non svolge attività analoghe o similari a quelle svolte da altre società partecipate. Non si ravvisa la necessità né la possibilità di procedere ad aggregazioni. Informatica trentina S.p.A. è una società soggetta ad attività di direzione e coordinamento da parte della Provincia Autonoma di Trento.</p> <p>Si evidenzia che con deliberazione della Giunta provinciale n. 542 di data 8 aprile 2016 è stato approvato il "Programma per la riorganizzazione e il riassetto delle società provinciali - 2016". Nello specifico, il programma prevede l'adozione di interventi attuativi nella forma:</p> <ul style="list-style-type: none"> • di singoli programmi di riordino ai sensi dell'articolo 18 della L.P. 10 febbraio 2005, n. 1, necessariamente per poli specializzati (liquidità, trasporti, informatica e telecomunicazioni, patrimonio immobiliare, sviluppo territoriale) eventualmente per il comparto funiviario; • misure puntuali di riconfigurazione della missione di interesse generale, a livello legislativo (per l'edilizia abitativa e per le reti informatiche) e a livello amministrativo (per il credito, per l'energia, per la mobilità di mercato). <p>Con riferimento al polo dell'informatica e delle telecomunicazioni l'obiettivo del Programma è quello di costituire un polo di alta specializzazione tramite l'aggregazione di Informatica Trentina S.p.A. e Trentino Network s.r.l., a formare una unica società di sistema operante nel settore dell'informatica e delle telecomunicazioni e concomitante rilascio al mercato dei servizi non strategici o non efficacemente presidabili in ragione dell'elevata evoluzione tecnologica.</p> <p>Fino alla conclusione di tali processi di riorganizzazione, dai quali sono attesi significativi risultati in termini di razionalizzazione e contenimento della spesa, tenuto conto della manovra di bilancio per il 2017 che garantisce a carico del bilancio provinciale il concorso agli obiettivi di finanza pubblica, con deliberazione della Giunta Provinciale n. 2086 del 24.11.2016, sono state approvate delle direttive per le società controllate dalla Provincia. Il provvedimento dispone che le società garantiscano nel 2017 un ammontare di costi di funzionamento (esclusi quindi i costi diretti afferenti l'attività core/mission aziendale) diversi da quelli afferenti il personale (indeterminato, determinato e collaborazioni), gli ammortamenti, le svalutazioni, gli oneri finanziari e le imposte, non superiore al corrispondente valore del 2016. Sono indicati limiti alle consulenze, agli acquisti di arredi e autovetture, alla spesa per il personale.</p> <p>Alla luce di quanto sopra esposto si conferma il mantenimento della partecipazione in Informatica trentina S.p.A..</p> <p>La partecipazione inoltre è esigua. L'eventuale dismissione non comporterebbe alcun ritorno economico dal momento che in base alla Convenzione di governance il Comune ha ricevuto le azioni a titolo gratuito.</p>
4	TRENTINO RISCOSSIONI S.P.A.	Diretta	82.99.1	0,0144	<p>La società non svolge attività analoghe o similari a quelle svolte da altre società partecipate. Non si ravvisa la necessità né la possibilità di procedere ad aggregazioni.</p> <p>Trentino riscossioni s.p.a. è una società soggetta ad attività di direzione e coordinamento da parte della Provincia Autonoma di Trento.</p> <p>Si evidenzia con deliberazione della Giunta provinciale n. 542 di data 8 aprile 2016 è stato approvato il "Programma per la riorganizzazione e il riassetto delle società provinciali - 2016". Nello specifico, il programma prevede l'adozione di interventi attuativi nella forma:</p> <ul style="list-style-type: none"> • di singoli programmi di riordino ai sensi dell'articolo 18 della L.P. 10 febbraio 2005, n. 1, necessariamente per poli specializzati (liquidità, trasporti, informatica e telecomunicazioni, patrimonio immobiliare, sviluppo territoriale) eventualmente per il comparto funiviario; • misure puntuali di riconfigurazione della missione di interesse generale, a livello legislativo (per l'edilizia abitativa e per le reti informatiche) e a livello amministrativo (per il credito, per l'energia, per la mobilità di mercato). <p>Per il polo della liquidità l'obiettivo posto dal Programma è quello di costituire un centro di competenze specifiche attraverso l'aggregazione di Cassa del Trentino S.p.A. e Trentino Riscossioni S.p.A.. Quindi concentrare in capo ad un'unica società la gestione e la riscossione delle entrate degli enti locali e della Provincia.</p> <p>Fino alla conclusione di tali processi di riorganizzazione, dai quali sono attesi significativi risultati in termini di razionalizzazione e contenimento della spesa, tenuto conto della manovra di bilancio per il 2017 che garantisce a carico del bilancio provinciale il concorso agli obiettivi di finanza pubblica, con deliberazione della Giunta Provinciale n. 2086 del 24.11.2016, sono state approvate delle direttive per le società controllate dalla Provincia. Il provvedimento dispone che le società garantiscano nel 2017 un ammontare di costi di funzionamento (esclusi quindi i costi diretti afferenti l'attività core/mission aziendale) diversi da quelli afferenti il personale (indeterminato, determinato e collaborazioni), gli ammortamenti, le svalutazioni, gli oneri finanziari e le imposte, non superiore al corrispondente valore del 2016. Sono indicati limiti alle consulenze, agli acquisti di arredi e autovetture, alla spesa per il personale.</p>
5	TRENTINO TRASPORTI S.P.A.	Diretta	68.20.01	0,01219	<p>Trentino trasporti s.p.a. è una società soggetta ad attività di direzione e coordinamento da parte della Provincia Autonoma di Trento.</p> <p>Si evidenzia con deliberazione della Giunta provinciale n. 542 di data 8 aprile 2016 è stato approvato il "Programma per la riorganizzazione e il riassetto delle società provinciali - 2016". Nello specifico, il programma prevede l'adozione di interventi attuativi nella forma:</p> <ul style="list-style-type: none"> • di singoli programmi di riordino ai sensi dell'articolo 18 della L.P. 10 febbraio 2005, n. 1, necessariamente per poli specializzati (liquidità, trasporti, informatica e telecomunicazioni, patrimonio immobiliare, sviluppo territoriale) eventualmente per il comparto funiviario; • misure puntuali di riconfigurazione della missione di interesse generale, a livello legislativo (per l'edilizia abitativa e per le reti informatiche) e a livello amministrativo (per il credito, per l'energia, per la mobilità di mercato). <p>Per il polo dei trasporti l'obiettivo è quello di razionalizzare il sistema delle società pubbliche attraverso la riduzione del numero degli enti societari operanti nel settore e creare una governance unitaria in materia di trasporti. L'obiettivo si realizza attraverso l'aggregazione di Trentino Trasporti S.p.A., di Trentino Trasporti Esercizio S.p.A. e di Aeroporto Gianni Caproni S.p.A. e, più precisamente, con la fusione per incorporazione di Aeroporto Gianni Caproni S.p.A. in Trentino Trasporti S.p.A. e contemporaneo affidamento interno della gestione dei servizi aeroportuali in capo a Trentino Trasporti Esercizio S.p.A., mantenendo così il servizio in regime di in house providing; ed inoltre con la reinternalizzazione in Trentino Trasporti S.p.A. della gestione del servizio di trasporto e della disponibilità dei beni strumentali necessari al suo esercizio, con messa in liquidazione di Trentino Trasporti Esercizio S.p.A..</p> <p>Fino alla conclusione di tali processi di riorganizzazione, dai quali sono attesi significativi risultati in termini di razionalizzazione e contenimento della spesa, tenuto conto della manovra di bilancio per il 2017 che garantisce a carico del bilancio provinciale il concorso agli obiettivi di finanza pubblica, con deliberazione della Giunta Provinciale n. 2086 del 24.11.2016, sono state approvate delle direttive per le società controllate dalla Provincia. Il provvedimento dispone che le società garantiscano nel 2017 un ammontare di costi di funzionamento (esclusi quindi i costi diretti afferenti l'attività core/mission aziendale) diversi da quelli afferenti il personale (indeterminato, determinato e collaborazioni), gli ammortamenti, le svalutazioni, gli oneri finanziari e le imposte, non superiore al corrispondente valore del 2016. Sono indicati limiti alle consulenze, agli acquisti di arredi e autovetture, alla spesa per il personale.</p> <p>Alla luce di quanto sopra esposto si conferma il mantenimento della partecipazione in Trentino trasporti s.p.a..</p>

6	AZIENDA PER IL TURISMO VAL DI NON SOCIETA' COOPERATIVA	Diretta	79.90.19	2,21	<p>"La Società svolge una funzione compatibile con le finalità istituzionali dell'Ente. La costituzione della Società e la partecipazione alla stessa del Comune è sancita dalla L.P. 8/2002, per cui ai sensi dell'art.24 c.1 della L.P. 27/2010 il mantenimento della partecipazione è ammesso. Non esiste da parte del Comune una forma di controllo, essendo le quote della Cooperativa suddivise tra vari Enti ed imprese private, né le quote possedute dagli Enti Pubblici consentono il raggiungimento della maggioranza delle quote di partecipazione societaria. La criticità emersa di avere un numero maggiore di amministratori rispetto al numero dei dipendenti non è di facile soluzione in considerazione degli obblighi di presenza, prevista dalla legislazione provinciale, delle diverse categorie sociali ed economiche all'interno del Consiglio di Amministrazione dell'Azienda e della presenza all'interno del medesimo CDA della funzione di controllo; inoltre i rappresentanti pubblici dei Comuni sono solamente 2 su 15. L'elevato numero degli amministratori non è di per sé indice di scarsa efficienza, tanto più che la spesa complessiva degli organi di amministrazione e di controllo è di € 15.830,00 rispetto ad un'attività complessiva superiore ad € 1.000.000,00. Si evidenzia inoltre che la definizione delle misure che gli Enti locali debbono assumere per assicurare il contenimento delle spese e del numero dei componenti dei Consigli di amministrazione delle società partecipate anche in via indiretta è rimandata ad un'intesa - non ancora definita - fra la Giunta provinciale ed il Consiglio delle autonomie locali.</p> <p>L'art. 7 co. 13 L.P. 19/2016 individua quale termine per l'adeguamento dei propri statuti alla disciplina provinciale e, per quanto compatibile, allo stesso d.lgs. 175/2016 il 31 dicembre 2017. Il Comune potrà, a seguito della definizione del soprarichiamato accordo ed in relazione a dati aggiornati anche per l'esercizio 2017, proporre le necessarie modifiche statutarie per ridurre il numero degli amministratori."</p>
7	ALTIPIANI VAL DI NON SPA	Diretta	49.39.01	7.28	<p>Si conferma il mantenimento della partecipazione in commento soprattutto alla luce del criterio di cui all'art. 1 comma 611 lett. a) della Legge di 190/2014, essendo essa ancora strategica nell'ottica della funzione sociale - sportiva della stessa e di rilancio economico e turistico del Comune di Fondo quale centro dell'Alta Val di Non. La valutazione circa i risultati di gestione, infatti, va effettuata non limitandosi alla mera lettura del bilancio ma avendo riguardo anche alle ricadute positive sia in termini economici che sociali sul territorio che questo tipo di attività può produrre. Per il risanamento dei conti ed il rilancio della società, il socio Trentino Sviluppo S.p.A. (leggi: Provincia Autonoma di Trento), sta impostando una strategia complessiva della gestione degli impianti a fune sull'intero territorio provinciale e in considerazione del fatto che le problematiche sono analoghe per quasi tutte le stazioni minori, aveva provveduto dicembre 2016 all'acquisto dalla società degli impianti a fune Monte Roen (seggiovia Campi Golf Mezzavia) e Predaia (Ciasazza), che si completerà entro il 2018 con il perfezionamento dell'acquisto dell'impianto del Monte Nock. Per tali motivazioni è confermato il mantenimento della partecipazione.</p>
8	SOCIETA' COOPERATIVA SOCIALE STELLA MONTIS	Diretta	87.10.00	0,09	<p>L'attività svolta dalla Cooperativa Stella Montis è quella della gestione di servizio socio-sanitario e socio-assistenziale, gestione RSA (Residenza Sanitaria Assistenziale) in struttura di proprietà del Comune. L'attività dalla gestione di tali servizi viene svolta su tutto il territorio del Trentino direttamente attraverso un soggetto solamente pubblici. La funzione svolta dalla Cooperativa rientra quindi nella attività pubbliche che giustificano il mantenimento della partecipazione essendo anche il Comune il proprietario della struttura nella quale è direttamente gestito il servizio assistenziale. <u>Per tali motivazioni è confermato il mantenimento della partecipazione.</u></p>

--	--	--	--	--	--

Colonna A: Inserire uno dei progressivi indicati nelle schede di ricognizione (02.01; 02.02).

Colonna B: Inserire la ragione sociale come indicata nelle schede di ricognizione (02.01; 02.02).

Colonna C: Indicare il tipo di partecipazione distinguendo i casi in cui la società sia partecipata direttamente, indirettamente (tramite altra società/organismo), oppure in parte direttamente e in parte indirettamente

Colonna D: Inserire l'attività svolta come indicata nelle schede di ricognizione (02.01; 02.02).

Colonna E: Inserire la quota complessiva di partecipazione dell'Amministrazione, sommando le quote dirette (02.01 colonna E) e indirette (02.02 colonna G).

Colonna F: Indicare, ai sensi dell'art. 24 co. 1, la/le motivazioni della scelta di mantenimento della partecipazione senza alcun intervento di razionalizzazione.

Allo scopo, specificare la sussistenza dei requisiti indicati dalla scheda 03.01 (stretta necessità della società alle finalità dell'ente e svolgimento da parte della medesima di una delle attività consentite dall'art. 4). In caso di attività inerenti ai servizi pubblici locali, esplicitare le ragioni della convenienza economica dell'erogazione del servizio mediante la società anziché in forme alternative (gestione diretta, azienda speciale, ecc.) e della sostenibilità della scelta in termini di costo-opportunità per l'ente. Con riferimento alle condizioni di cui alla scheda 03.02, dichiarare espressamente che non ricorrono le condizioni ivi indicate e darne motivazione. In relazione ai servizi pubblici a rete di rilevanza economica, dare dimostrazione della non necessità di operazioni di aggregazione con altre società operanti nello stesso settore e del fatto che la società svolge servizi non compresi tra quelli da affidare per il tramite dell'Ente di Governo d'Ambito.

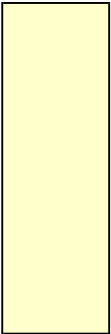

05. AZIONI DI RAZIONALIZZAZIONE

05.01. Contenimento costi

Compilare una scheda per ciascuna società per la quale si prevedono interventi di contenimento dei costi

Progressivo società partecipata: Dir_7 (a) Quota di partecipazione detenuta: 10,01 (b)

Denominazione società partecipata: BIOENERGY ANAUNIA SPA (c)

Tipo partecipazione: Diretta (d)

Attività svolta: 35.3 (e)

Descrivere gli interventi di contenimento programmati:

Richiesta immediata dell'adeguamento del compenso al Presidente

Indicare le motivazioni:

Il compenso del Presidente dal 2016 è calcolato al netto, per una maggiore spesa del 50% rispetto a quella assunta negli anni precedenti

Indicare le modalità di attuazione:

Immediata richiesta alla prima assemblea utile di adeguamento del compenso spettante al Presidente già a partire dall'anno 2016

Indicare i tempi stimati:

Indicare una stima dei risparmi attesi:

(a): Inserire uno dei progressivi già indicati nelle schede di ricognizione (02.01; 02.02).

(b): Inserire la quota complessiva di partecipazione dell'Amministrazione, sommando le quote dirette (02.01 colonna E) e indirette (02.02 colonna G).

(c): Inserire la ragione sociale come indicata nelle schede di ricognizione (02.01; 02.02).

(d): Indicare il tipo di partecipazione distinguendo i casi in cui la società sia partecipata direttamente, indirettamente (tramite altra società/organismo), ovvero in parte direttamente e in parte indirettamente.

(e): Inserire l'attività come indicata nelle schede di ricognizione (02.01; 02.02).

05. AZIONI DI RAZIONALIZZAZIONE

05.02. Cessione/Alienazione quote

Compilare una scheda per ciascuna partecipazione che si intende cedere/alienare

Progressivo società partecipata: (a) Quota di partecipazione detenuta: (b)

Denominazione società partecipata: (c) Quota di partecipazione da cedere/alienare: (d)

Tipo partecipazione: (e)

Attività svolta: (f)

Selezionare le motivazioni della scelta:

(g)

In caso di scelta dell'opzione "altro", specificare:

Fornire ulteriori dettagli sulle motivazioni della scelta:

Indicare le modalità di attuazione della cessione/alienazione:

Indicare i tempi stimati per il perfezionamento della cessione/alienazione:

Indicare una stima dei risparmi attesi:

(a): Inserire uno dei progressivi già indicati nelle schede di ricognizione (02.01; 02.02).

(b): Inserire la quota complessiva di partecipazione dell'Amministrazione, sommando le quote dirette (02.01 colonna E) e indirette (02.02 colonna G).

(c): Inserire la ragione sociale come indicata nelle schede di ricognizione (02.01; 02.02).

(d): Inserire la quota di partecipazione che si intende cedere/alienare.

(e): Indicare il tipo di partecipazione distinguendo i casi in cui la società sia partecipata direttamente, indirettamente (tramite altra società/organismo), ovvero in parte direttamente e in parte indirettamente.

(f): Inserire l'attività svolta come indicata nelle schede di ricognizione (02.01; 02.02).

(g): Vedi scheda 06. "Appendice_motivazioni".

05. AZIONI DI RAZIONALIZZAZIONE

05.03. Liquidazione

Compilare una scheda per ciascuna partecipazione che si intende mettere in liquidazione

Progressivo società partecipata: (a) Quota di partecipazione detenuta: (b)

Denominazione società partecipata: (c)

Tipo partecipazione: (d)

Attività svolta: (e)

Selezionare le motivazioni della scelta:

(f)

In caso di scelta dell'opzione "altro", specificare:

Fornire ulteriori dettagli sulle motivazioni della scelta:

Indicare le modalità di attuazione della liquidazione:

RICHIESTA DI MESSA IN LIQUIDAZIONE ENTRO IL 31 DICEMBRE 2017

Indicare i tempi stimati per la conclusione della procedura:

DICEMBRE 2018

Indicare una stima dei risparmi attesi:

(a): Inserire uno dei progressivi già indicati nelle schede di ricognizione (02.01; 02.02).

(b): Inserire la quota complessiva di partecipazione dell'Amministrazione, sommando le quote dirette (02.01 colonna E) e indirette (02.02 colonna G).

(c): Inserire la ragione sociale come indicata nelle schede di ricognizione (02.01; 02.02).

(d): Indicare il tipo di partecipazione distinguendo i casi in cui la società sia partecipata direttamente, indirettamente (tramite altra società/organismo), ovvero in parte direttamente e in parte indirettamente.

(e): Inserire l'attività come indicata nelle schede di ricognizione (02.01; 02.02).

(f): Vedi scheda 06. "Appendice_motivazioni".

05. AZIONI DI RAZIONALIZZAZIONE

05.04. Fusione/Incorporazione

Compilare una scheda per ciascuna partecipazione che si intende fondere/incorporare

Progressivo società partecipata: **(a)**

Quota di partecipazione detenuta: **(b)**

Denominazione società partecipata: **(c)**

Tipo partecipazione: **(d)**

Attività svolta: **(e)**

Selezionare le motivazioni della scelta:

(f)

In caso di scelta dell'opzione "altro", specificare:

Fornire ulteriori dettagli sulle motivazioni della scelta:

Indicare le modalità di attuazione dell'operazione straordinaria:

Indicare i tempi stimati per il perfezionamento dell'operazione:

Indicare una stima dei risparmi attesi:

(a): Inserire uno dei progressivi già indicati nelle schede di ricognizione (02.01; 02.02).

(b): Inserire la quota complessiva di partecipazione dell'Amministrazione, sommando le quote dirette (02.01 colonna E) e indirette (02.02 colonna G).

(c): Inserire la ragione sociale come indicata nelle schede di ricognizione (02.01; 02.02).

(d): Indicare il tipo di partecipazione distinguendo i casi in cui la società sia partecipata direttamente, indirettamente (tramite altra società/organismo), ovvero in parte direttamente e in parte indirettamente.

(e): Inserire l'attività come indicata nelle schede di ricognizione (02.01; 02.02).

(f): Vedi scheda 06. "Appendice_motivazioni".

05. AZIONI DI RAZIONALIZZAZIONE

05.05. Riepilogo

Azione di razionalizzazione	Progressivo	Denominazione società	% Quota di partecipazione	Tempi di realizzazione degli interventi	Risparmi attesi (importo)
Contenimento dei costi					
	Dir-7	BIOENERGY ANAUNIA SPA	10,01	ANNI 2	6.000
Cessione/Alienazione quote					
Liquidazione					
	Dir-10	CONSORZIO MONTAGNA ENERGIA SRL in sigla "MONTENER" S.R.L.	7,09	ANNI 2	0
Fusione/Incorporazione					